EL ADELANTADO DE SEGOVIA

+cerca 110 años contando la Historia de Segovia

Año CX • Número 34.916
1'20 €

Sábado 16 de julio de 2011
www.eladelantado.com

Diario Independiente fundado en 1901 por Don Rufino Cano de Rueda

SEGOVIA / 10
La nueva concejala de Educación y Juventud considera "un privilegio" poder trabajar por la ciudad

SEGOVIA / 14
López-Escobar y Vázquez analizan el contenido de los programas de colaboración de la Junta y la Diputación

DEPORTES / 39
Marta Domínguez, exculpada en la "Operación Puerto", se preparará para competir en los Juegos Olímpicos de 2012

▶**CAPITALIDAD CULTURAL 2016**

La Comisión Europea investigará si hubo fraude en la elección de San Sebastián

▶ El Ministerio abre una investigación tras las cartas anónimas documentadas que vinculan a una miembro del jurado con la candidatura vasca ▶Arahuetes considera 'positivo' que se revise el proceso y dice que Segovia opinará cuando tenga todos los datos e informes SEGOVIA 6,7 Y 8

FOTO: KAMARERO

▶**La finalización de las obras en San Nicolás ha permitido al Ayuntamiento abrir al tráfico esta zona. El alcalde comprobó ayer el resultado de la inversión municipal.** SEGOVIA 9

Y ADEMÁS...

Segovia necesita un Palacio de Congresos
818 días sin desdoblar y sin cerrar la variante de la capital

EL ESPINAR
El alcalde dice que el rechazo a El Tejo "trunca el futuro" de la zona
Francisco Jorge recaba el apoyo de la Diputación contra la decisión de rechazar el recrecimiento de El Tejo. El alcalde tacha de "poco sólidos" los argumentos presentados por el Ministerio de Medio Ambiente. SEGOVIA 17

ENSEÑANZA
Educación realiza 30 obras en colegios e institutos en verano
La Dirección Provincial de Educación desarrolla durante el verano una treintena de reformas y ampliaciones en 28 centros educativos. SEGOVIA 12 Y 13

SOCIEDAD
Varios grupos de movimiento 15-M cruzan la provincia en dirección a Madrid SEGOVIA 16

SEPÚLVEDA
La Fiesta de los Fueros devuelve el ambiente medieval a la villa este fin de semana SEGOVIA 19

CASO GÜRTEL
Camps será juzgado por un delito de cohecho en la conocida como "causa de los trajes" NACIONAL 29

▶ECONOMÍA
Junta y agentes sociales confían en pactar nuevas medidas anticrisis
La Junta, CCOO, UGT y Cecale se reunirán de nuevo durante la última semana de julio para concretar las líneas básicas de la estrategia regional de empleo, que deberá aprobarse antes de fin de año. CASTILLA Y LEÓN 25

Profesionales desde 1980
COMPRO - ORO Y PLATA - EMPEÑO
Venta de muestrarios de joyería al 50%
PAGAMOS HASTA 26 €/gr. (24 K)
NADIE PAGA MÁS EN TODA SEGOVIA
¡¡¡VEN Y COMPRUÉBALO!!! PAGAMOS AL MOMENTO Y AL CONTADO
ORO 18 KILATES, SL. (Tel. 921 461 671)
Centro Comercial Almuzara, Calle Real - Segovia

|TRIBUNA| MANUEL FERNÁNDEZ FERNÁNDEZ

¿Qué son los "BIC"?

El graciosillo de turno estará tentado de decir que los "BIC" son esos bolis sobrios y eficaces, de plástico, que nacieron allá por los años cuarenta, en la que se llamó "era del plexiglás", aparato de mecanismo más simple que un chupete, que tan imprescindible como la libreta, el reloj o el móvil, un amigo compañero de senderos y riscos le dice "máquina de escribir portátil"…

Pero esas siglas definen a algo más serio, se trata de un bien de interés cultural, y concretamente de algún objeto, edificio, paisaje o evento que por su importancia intelectual se considera que debe ser protegido y dado a conocer, por lo que al concedérsele esta figura de protección se le dota de medios para su cuidado, se dan normas para su uso y se determinan tiempos de promoción y visita.

Por lo expuesto se advierte que al propietario de un bien mueble o inmueble que se declara BIC, al tiempo que se limita su capacidad de acción sobre el mismo, se le apoya personal y económicamente, dándole medios técnicos y subvenciones para su mejor conservación, pero al tiempo se le marcan días y horas de exhibición libre y gratuita a la ciudadanía. Tengo entendido que el propietario de un BIC está obligado a permitir el libre acceso al público una media jornada semanal, es decir una mañana o tarde de cada semana.

Yo que en diversas ocasionas he mostrado mi disconformidad con que patrimonio universal, como debieran ser esos trozos de nuestra Historia, asentada sobre castillos, palacios, ermitas, campos donde se dieron batallas, tratados, hechos heroicos y trascendentes, no deberían ser privados, que me duele cuando voy a entrar en una histórica fortaleza preñada de personajes y hechos y una señora, con acento extranjero, me invita amablemente a abandonar el recinto "porque es propiedad privada".

Que ésta es otra, no todos los propietarios gustan de mostrar al público estos BIC, como se ve al dictaminar las tardes de los miércoles, pues bien sabemos que es raro viajar para visitar monumentos en medio de semana y en jornada vespertina…

Recientemente ha sido agraciado con tal nombramiento el conjunto abacial de Santa María Real de Párraces.

Este conjunto al que perteneció la segoviana iglesia del Corpus, sede del milagro de la sagrada Forma que dio origen a la singular y única en el mundo celebración de las Catorcenas, y que, tirando para la Corte, por su interés económico y personal, Felipe II anexionó al Monasterio de San Lorenzo de El Escorial, al que en cierta ocasión accedí con ánimo de ver exteriores de iglesia y claustros, me dijeron los servidores que no podía pasar de donde los señores habían señalado, muy poquito por cierto, como otro día me pasó en el coto de San Bernardo de Sacramenia, en que los sirvientes me indicaron que sólo podría visitarlo en miércoles y por la tarde.

Que ésta es otra, no todos los propietarios gustan de mostrar al público estos BIC, como se ve al dictaminar las tardes de los miércoles, pues bien sabemos que es raro viajar para visitar monumentos en medio de semana y en jornada vespertina…

Esperemos que los poseedores de la finca de Bercial en que se enclava tan importante recinto monacal, al principio de canónigos regulares de San Agustín y después jerónimos, con cincuenta monjes, faciliten días y horas favorables a la visita, pues es lástima que teniendo tanto patrimonio cultural, no lo conozcamos y por ello no lo apreciemos.

UN DÍA COMO HOY...

|EFEMÉRIDES|

1990.- El Parlamento de Ucrania declara la soberanía de la II República más importante de la URSS.
1998.- La infanta Elena da a luz a su primer hijo, el primer nieto de los Reyes de España, que recibió el nombre de Felipe Juan Froilán de Todos los Santos.
2000.- Enorme fuga de 4 millones de litros de petróleo de un oleoducto al río Barigui, afluente del Iguazú, en Brasil.
2001.- Jacques Rogge, cirujano belga, es elegido presidente del COI en sustitución de Juan Antonio Samaranch.
2002.- La organización terrorista IRA pide disculpas a las familias de las víctimas por 30 años de violencia en el Ulster.
2004.- Noventa niños mueren y un centenar resultan heridos en el incendio de una escuela en Kumbakonam (India).
2006.- El tifón "Bilis" deja en China 612 muertos y 208 desaparecidos, y obliga al desplazamiento de 3 millones de personas. A su paso por la isla filipina de Luzón provocó 28 muertos y 9 desaparecidos.
2007.- Al menos 95 muertos y 221 herido en el ataque perpetrado en Kirkuk, al norte de Bagdad.
2008.- Los Reyes de España y de Arabia Saudí inauguran la Conferencia Internacional para el Diálogo entre musulmanes, judíos y cristianos.

|NACIMIENTOS|

1486.- Andrea del Sarto, pintor florentino.
1723.- Joshua Reynolds, pintor inglés.
1872.- Roald Amundsen, explorador noruego del Polo Norte.
1907.- Barbara Stanwyck, actriz de cine estadounidense.
1911.- Ginger Rogers, bailarina y actriz estadounidense.
1929.- Carmelo Alonso Bernaola, compositor español.
1936.- Yasuo Fukuda, primer ministro japonés.
1948.- Rita Barberá Nolla, alcaldesa de Valencia.
1959.- Ángeles Caso, escritora y periodista española.
1960.- Carmelo Barrio, político español.
1964.- Miguel Indurain, campeón ciclista español.
1974.- Laura Espido Freire, escritora española.
1998.- Felipe Juan Froilán de Todos los Santos, primer hijo de la Infanta Elena y primer nieto de los Reyes de España.

|DEFUNCIONES|

1896.- Edmond de Goncourt, escritor francés.
1985.- Heinrich Boll, escritor alemán, Premio Nobel de Literatura en 1972.
989.- Nicolás Guillén, poeta cubano.
1990.- Miguel Muñoz, ex futbolista y entrenador español.
1991.- Robert Motherwell, pintor estadounidense.
2003.- Celia Cruz, cantante cubana.

MADRIGAL

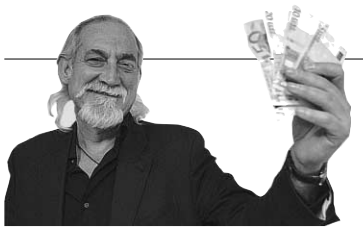

|EL VIAJERO| JOSÉ MARÍA TRIPER

La tormenta perfecta

Como en la película de Wolfgang Petersen, todas las fuerzas de la naturaleza económica se han conjurado contra la Eurozona y arrecian especialmente sobre las economías periféricas. Pero a diferencia de esa Tormenta Perfecta cinematográfica, aquí no tenemos a un George Clooney que nos lleve a puerto. Al contrario, aquí la nave de la Europa Unida está pilotada por unos políticos mediocres, insolidarios, mezquinos y cobardes que han convertido a la Unión Europea en todo menos en eso, en una unión.

Porque ellos, con la complicidad de los burócratas del Banco Central Europeo, han llevado a toda una potencia política y económica mundial a ser el muñeco de pim, pam, pum de los mercados y de los especuladores. Ellos, con la complicidad de los burócratas del BCE están destruyendo el Estado de Bienestar en Europa. Y ellos, con la complicidad de los burócratas del BCE siguen empecinados en unas recetas anticrisis tan ineficaces como equivocadas.

Incapaces de asumir que los ataques a las economías periféricas son un ataque en toda regla al euro, siguen jugando al vuelva usted mañana, y aplazan indefinidamente las reuniones de máxima urgencia, como la convocada el pasado viernes, y anulada por el capricho irracional de la emperatriz teutona, para aprobar el segundo plan de rescate a Grecia. Una Merkel, que fue la primera en urgir a sus feudos de la Eurozona que acudieran en socorro de los bancos.

O, ¿acaso nos hemos olvidado de la premura con que los jefes de Gobierno de la UE acudieron a salvar a las entidades financieras, que acumulaban un riesgo en el país heleno de 340.000 millones de euros?, es decir, tres veces más de los 110.000 millones que cuesta el completar el rescate a este país. Una deuda financiera, que en su mayor parte correspondía a los bancos franceses y alemanes, que fueron a Grecia a hacer negocio y que al salirles mal han recurrido a unos gobernantes dóciles y a un presidente del BCE, el servil Trichet, para que les saquen las castañas del fuego sin quemarse ellos, y sin contar con la opinión y en interés de los ciudadanos europeos.

"Estos pseudodirigentes de la UE siguen sin entender que lo que necesitan las economías de la UE son estímulos al consumo y la inversión, recetas keynesianas para crecer y crear empleo, aún a costa de de soportar una dosis controlada de inflación y de ampliar los plazos para ajustar el déficit".

Porque, yo -como creo que la mayoría de mis convecinos de Segovia y del resto de esta Europa que nos quieren arruinar y destruir- prefiero ayudar con mi sacrificio y mi dinero a los ciudadanos griegos que a los bancos, en justa correspondencia a la actitud que estas entidades financieras tienen con nosotros, cerrando el grifo de la financiación a los emprendedores y a las familias y ahogando las incipientes perspectivas de recuperación de las economías periféricas.

Pero volvamos a esos gobernantes de esta "Europa alegre y confiada", cuya falta de actitud y de reacción recuerdan muy mucho a las de sus antecesores que propiciaron y consintieron el desarrollo de Hitler y el nazismo. Unos pseudo dirigentes que si entones se taparon los ojos ante la monstruosidad que surgía en Alemania hoy se cruzan de brazos ante los desmanes de las agencias de calificación norteamericanas, y que son también incapaces de entender que lo que necesitan las economías de la UE son estímulos al consumo y la inversión, recetas keynesianas para crecer y crear empleo, aún a costa de de soportar una dosis controlada de inflación y de ampliar los plazos para ajustar el déficit público de los estados miembros.

Pero no. Ellos, con la complicidad de los burócratas del BCE siguen a lo suyo, con las orejeras puestas y erre que erre, mientras las filas de euroescépticos se multiplican con cada golpe de tormenta. Porque ellos, como los burócratas del BCE han demostrado que les vienen muy grande la historia y el proyecto.

¡Que Dios nos pille confesados!

EDITORIAL

Urgente investigación

El Ministerio de Cultura y la Unión Europea deben aclarar con la mayor celeridad posible si en la designación de San Sebastián como Capital Europea de la Cultura en 2016 se produjo algún tipo de conflicto de intereses por parte de miembros del jurado o si alguno de ellos benefició a la candidatura vasca para su designación.

La elección de la capital guipuzcoana provocó una oleada de quejas por parte del resto de ciudades candidatas al haber ganado pocos días antes las elecciones la coalición Bildu, que en varias ocasiones se había mostrado contraria a que San Sebastián fuera Capital Cultural Europea. Las explicaciones ofrecidas por el jurado para justificar su selección no sirvieron sino para enturbiar aún más el tema, pues quedó claro que en su designación habían pesado de forma clara componentes políticos, por encima de los culturales. Se habló entonces de que la Capitalidad pudiera servir para superar la violencia y dejar atrás el conflicto, unos argumentos que pusieron los pelos de punta a más de uno y que provocaron una ola de indignación entre los vecinos de las otras ciudades candidatas, y de otras muchas provincias españolas que no entendían a qué se había estado jugando durante el último año. Resulta incompresible que una ciudad gobernada por una formación que reniega del Estado español, que sigue manejando un doble lenguaje según le conviene y que continúa sin pedir a la banda terrorista ETA que abandone las armas, pueda ser la Capital Europea de la Cultura en representación de España en 2016.

Si de los documentos que de forma anónima alguien ha enviado a varios de los ayuntamientos implicados se demuestra que una integrante del jurado, supuestamente Cristina Ortega, ofreció información privilegiada a la candidatura de San Sebastián, el Ministerio de Cultura y la Unión Europea deben actuar inmediatamente y anular la designación de Donosti. Debería iniciarse entonces un nuevo proceso con las otras cinco ciudades finalistas que, de confirmarse esas maniobras oscuras, son las que han obrado en todo momento de buena fe.

Está en juego no solo la elección de la Capital Europea de la Cultura en 2016, sino el escaso prestigio que el Estado español tiene ya dentro de las instituciones europeas. Si las denuncias realizadas se prueban la Unión Europea deberá también actuar con dureza contra ese miembro del jurado, que podría haber incurrido en algún tipo de figura delictiva, pues se habría saltado los principios de confidencialidad e imparcialidad que asumió al integrarse en ese jurado.

El Rancho DE LA ALDEGÜELA
Los viernes de julio, desde el 8 hasta el 29, JAZZ del bueno con
OLD FRIENDS (JAZZ, BLUES, SWING, FUNK)
en quinteto, saxo tenor, trombón, teclados, contrabajo y batería
En el Bar del Rancho, a las 21:00h, entrada gratuita
Teléfono de información 921 401 060 - www.el-rancho.com
LAS MÚSICAS DEL RANCHO
VERANO 2011

EL ADELANTADO DE SEGOVIA

EDITA:
EL ADELANTADO DE SEGOVIA, S.L.
D.L. SG.7 1958

PRESIDENTE - EDITOR
CARLOS HERRANZ CANO
CONSEJERA DELEGADA
TERESA HERRANZ DE CONTRERAS

Director de Desarrollo
Aurelio Martín González

Gerente
Carlos Rebollar Herranz
Director Comercial
David Matarranz Casado
Responsable de Distribución
Miguel Casado Rubio

Director
Jesús Martínez Calle
Jefes de Sección
Marcelo Galindo Miranda y
Florentino Descalzo San Frutos

Redacción, Administración y Publicidad
Calle Morillo, 7 (junto Jardín Botánico)
40002 Segovia
Teléfono centralita: 921 43 72 61
Teléfono publicidad: 921 46 12 12
Fax 921 44 24 32

Correo electrónico redacción:
redaccion@eladelantado.com
Correo electrónico publicidad:
publicidad@eladelantado.com
Difusión controlada por la OJD

|VISTO Y NO VISTO| FOTO: KAMARERO

Geometría férrea

La abundancia de bolardos de hierro en el centro de la ciudad de Segovia permite algunas veces crear formas geométricas que nos recuerdan a los juegos infantiles y a las primeras nociones del diseño y la estética que recibimos. Si no fuera porque se trata de una ciudad Patrimonio la Humanidad cuya singularidad hay que respetar, sería una oportunidad conveniente unir la longitud de estos sólidos anclajes y aprovecharlos como postes de sombrillas para las fechas estivales en las que nos encontramos.

Esta sección está abierta a la participación. Si usted tiene alguna fotografía curiosa o significativa referida a la vida cotidiana de la ciudad o de la provincia, puede enviárnosla por correo postal o a través del correo electrónico redaccion@eladelantado.com

BAR SANTANA

MERCAARTE
SEGOVIA

Fotografías

Muestar colectiva de pinturs de Sandra Escohotado y Fernando Cano en MercaArte, en el mercado municipal de la Albuera, que puede verse hasta mañana domingo *(Fotografía: Kamarero)*.

FARMACIAS DE GUARDIA

SEGOVIA: HOY: **Día y noche:** Hernández Useros. Santa Teresa de Jesús, 24 (barrio de El Carmen).
MAÑANA: **Día y noche:** Pérez-Lobo González. Plaza Ramiro Ledesma, 1 (barrio San José).
El ESPINAR: Esta semana, la farmacia de San Rafael.
OTRAS LOCALIDADES: Las **24 horas,** las oficinas de Cantalejo, La Granja, Sepúlveda y Prádena.
De 10,00 a 22,00 horas, las de los municipios de Olombrada, Escarabajosa, Turégano y Navas de Oro.

AGENDA 4

HOY

16 julio de 2011

Faltan 169 días

Santoral
Nuestra Señora del Carmen.
Santos: Valentín, Fausto, Sisenardo.

TELÉFONOS DE URGENCIA

Servicios de seguridad

Policía Local	921431212
Comisaría de policía	921414700
Protección civil	921759115
Guardia civil	062 y 921426363
Inf de carreteras	921417131
Bomberos Segovia	921422222
Bomb. Coca	921586132
Bomb. Sepúlveda	921540000

Servicios sanitarios

Emergencias	061
Hospital General	921419100
Hosp. Políclinico	921419100
H. Misericordia	921460115-16
Cruz Roja	921440202
Urgencias	921440702
Infocáncer (gratuita) (24 horas)	900100036

Transportes

Radio Taxi	921445000
Estación Renfe	902240202
Estación de Autobuses	921427707

Otros

Emergencias	112
Turismo	921460334
Ayuda a la vivienda (Junta CYL)	902 22 88 88
Correos	921461949

Instituciones

Subdelegación G.	921759000
Junta Castilla y León	921417384
Diputación	921113300
Ayuntamientos	
Segovia	921419800
Ayllón	921553000
Cantalejo	921520001
Cantimpalos	921496009
Carbonero el Mayor	921560002
Coca	921586011
El Espinar	921181700
Fuentepelayo	921574000
Mozoncillo	921577392
Navalmanzano	921575002
N. Asunción	921580036
Navas de Oro	921591000
Palazuelos de Eresma	921449354
Riaza	921551016
San Ildefonso	921470018
Sta. María la real de Nieva	921594036
Sepúlveda	921540000
Turégano	921500000
Villacastín	921198008

EXPOSICIONES

Las huellas de la Química
Muestra 'Las huellas de la Química, las huellas de Segovia', en la Biblioteca de la Academia de Artillería. Hasta el 16 de noviembre. Información, en el Centro de Recepción de Visitantes (Azoguejo, 1).
ACADEMIA DE ARTILLERÍA

Javier Segovia
Exposición fotográfica de Javier Segovia sobre el Mundial de fútbol de Sudáfrica, en la Alhóndiga. "Segovia con los campeones del mundo" consta de 39 imágenes sobre la euforia con la que vivieron los segovianos la victoria de la selección española. Hasta el 31 de julio.
ALHÓNDIGA

Leo Cobo
Muestra fotográfica "El blanco de sus ojos", de Leo Cobo. Hasta el 31 de julio.
GALERÍA "UN ENFOQUE PERSONAL"

Jornada Mundial de la Juventud
Como sede de la Jornada Mundial de la Juventud (JMJ), la iglesia de San Clemente ofrece información, fotografías sobre el concurso de la Cruz de los Jóvenes de Segovia, proyección de vídeos, zona de ins cripciones para la JMJ y para ser voluntario. De martes a jueves, de 19.30 a 21.00 h.; viernes y sábado, de 19.30 a 23.00 h.; y domingo, de 19.00 a 21.00 h. Lunes, cerrado. Hasta el 11 de agosto.
IGLESIA DE SAN CLEMENTE

Naturaleza Digital
Exposición de obras en técnica mixta de María José Cuervo en librería Atenea.
Hasta el mes de agosto.
LIBRERÍA ATENEA

Jesús Navarro
Exposición de las ilustraciones de Jesús Navarro, "Caminos, deseos y apariencias", en las vitrinas de la Libreria Diagonal (Conde Sepúlveda, 1). Hasta finales de agosto.
LIBRERÍA DIAGONAL

Colectiva
Muestra colectiva de pinturas de Sandra Escohotado y Fernando Cano en la sala MercaArte, en el mercado municipal de La Albuera. Podrá verse hasta mañana, 17 de julio.
MERCAARTE. MERCADO MUNICIPAL DE LA ALBUERA

Diego Etcheverry
"Artwork exhibition", pinturas, objetos y obra gráfica del uruguayo Diego Etcheverry. En la galería Montón de Trigo, Montón de Paja, en la Calle Real, hasta el día 31 de agosto.
MONTÓN DE TRIGO, MONTÓN DE PAJA

Guerin, Moro y Esteban Vicente
Muestra de José Luis Guerin para el Museo 'Esteban Vicente'. Se trata de una instalación audiovisual que gira sobre la relación entre cine y pintura. Hasta el 28 de agosto.
'Moro Instalación', recreación de las intervenciones que ha realizado José Mª Moro en múltiples plazas y calles. Hasta el 28 de agosto.
"Esteban Vicente. Colección permanente".
MUSEO DE ARTE CONTEMPORÁNEO ESTEBAN VICENTE

Gregorio Arnanz Rodríguez
Hasta el mes de noviembre, en la sala de exposiciones temporales del Museo Rodera Robles puede verse la muestra del ceramista Gregorio Arnanz Rodríguez.
Visitas guiadas y gratuitas los domingos a las 12.00 h. a cargo de Carlos Arnanz Ruiz, comisario de la exposición temporal "Gregorio Arnanz, ceramista segoviano". Inscripciones: 921460207.
MUSEO RODERA ROBLES

Fotografías pictóricas
Muestra 'Visiones', de Eduardo Garay, en San Martín, establecimiento de comidas. Hasta el 24 de julio. Ilustraciones digitales sobre fotografías originales del autor.
SAN MARTÍN

Colección Granados y De Castro
Hasta el 7 de noviembre, la muestra "Semblantes. Colección Granados".
En la sala de las Caballerizas, se exponen las obras al estilo acuarela del pintor, nacido en Segovia, Alfonso de Castro Carabias. Hasta el 7 de agosto.
TORREÓN DE LOZOYA

Isabel Vázquez Salinas
Muestra fotográfica "Reflejos en el jardín", de Isabel Vázquez Salinas en la primera cúpula de la Real Fábrica de Cristales.
REAL SITIO. REAL FÁBRICA DE CRISTALES

Carlos León
Muestra "Fuego, lluvia y cenizas", de Carlos León, en la galería ArteSonado, hasta el 14 de septiembre.
REAL SITIO DE SAN ILDEFONSO. GALERÍA ARTESONADO

Las entretelas del Siglo de Oro
Exposición del vestuario de Tatiana Hernández para 'Lope', película dirigida por Andrucha Waddington en 2010. Su diseñadora ganó el Goya a Mejor Diseño de Vestuario. Hasta el 24 de julio.
SANTA MARÍA LA REAL. CENTRO SOCIAL CAJA SEGOVIA

Luis de Pablos
El Centro de Arte y Diseño Nave E, en el polígono de Valverde, ofrece hasta el 30 de julio la muestra "Fotografía", de Luis de Pablos.
VALVERDE DEL MAJANO. NAVE E

CARTELERA DE CINE

ARTE7

Programación hasta el 21 de julio. MIÉRCOLES, DÍA DEL ESPECTADOR

Harry Potter y las reliquias de la muerte. 3D (130 m.)
Viernes, 18.30, 21.15 y 00.00 h.; sábado, 15.45, 18.30, 21.15 y 0.00 h.; domingo, 15.45, 18.30 y 21.15 h., y de lunes a jueves, 18.30 y 21.15 h.
AUTORIZADA PARA MAYORES DE 7 AÑOS

Harry Potter y las reliquias de la muerte. (130 m.)
Viernes, 19.15, 22.00 y 0.40 h.; sábado, 16.30, 19.15, 22.00 y 0.40 h.; domingo, 16.30, 19.15 y 22.00 h., y de lunes a jueves, 19.15 y 22.00 h.
AUTORIZADA PARA MAYORES DE 7 AÑOS

El vuelo del tren (82 m.)
Viernes, 18.15 h.; sábado y domingo, 16.15 y 18.15 h., y de lunes a jueves, 18.15 h.
AUTORIZADA PARA MAYORES DE 7 AÑOS

Un cuento chino (93 m.)
Viernes y sábado, 22.30 y 00.30 h., y de domingo a jueves, 22.30 h.
AUTORIZADA PARA TODOS LOS PÚBLICOS

Transformers 3 (3D) (153 m.)
Viernes y sábado, 21.15 y 00.00 h., y de domingo a jueves, 21.15 h.
AUTORIZADA PARA MAYORES DE 7 AÑOS

Transformers 3 (153 m.)
Todos los días, 19.45 h.
AUTORIZADA PARA MAYORES DE 7 AÑOS

Resacón 2: ¡Ahora en Tailandia! (102 min.)
Viernes y sábado, 20.15, 22.15 y 00.15 h.., y de domingo a jueves, 20.15 y 22.15 h.
AUTORIZADA PARA MAYORES DE 12 AÑOS

Cars 2 (108 m.)
Viernes, 18.00, 20.10, 22.15, 00.20 h; sábado, 15.50, 18.00, 20.10, 22.15, 00.20 h; domingo, 15.50, 18.00, 20.10, 22.15 h; de lunes a jueves, 18.00, 20.10, 22.15 h.
AUTORIZADA PARA TODOS LOS PÚBLICOS

Kung Fu Panda 2 (93 m.)
Viernes, 18.00 h.; sábado y domingo, 16.00, 18.00 h.; y de lunes a jueves, 18.10 h., 20.10 h. y 22.10 h.
AUTORIZADA PARA TODOS LOS PÚBLICOS

Bad Teacher (92 m.)
Viernes, 18.10, 20.10, 22.10, 00.10 h.; sábado, 16.10, 18.10, 20.10, 22.10, 00.10 h.; domingo, 16.10, 18.10, 20.10, 22.10 h; de lunes a jueves, 18.10, 20.10, 22.10 h.
AUTORIZADA PARA MAYORES DE 7 AÑOS

Cars 2 (3 D) (108 m.)
Viernes, 19.00 h.; sábado y domingo, 17.00 y 19.00 h.; y de lunes a jueves, 19.00 h.
AUTORIZADA PARA TODOS LOS PÚBLICOS

CINEBOX

Programación del 15 al 21 de julio. JUEVES, DÍA DEL ESPECTADOR

Harry Potter y las reliquias de la muerte (2 parte)
Todos los días, 19.30 y 22.15 h.; viernes y sábado, 0.50 h.; sábado y domingo, 16.45 h.;
AUTORIZADA PARA MAYORES DE 7 AÑOS

Resacón 2: Ahora en Tailandia
Todos los días, 18.10, 20.15 y 22.30 h.; viernes y sábado, 00.45 h.; y sábado y domingo, 16.10 h.
AUTORIZADA PARA MAYORES DE 16 AÑOS

Harry Potter y las reliquias de la muerte (3D)
Todos los días, 18.30 y 21.15 h, viernes y sábado, 00.00 h.; y sábado y domingo, 15.45 h.
AUTORIZADA PARA TODOS LOS PÚBLICOS

Cars 2
Todos los días: 18.10 h, 20.20 h, 22.30 h. Viernes y sábados, 0.45 h.; sábados y domingos, 16.00 h.
AUTORIZADA PARA TODOS LOS PÚBLICOS

Amigos
Todos los días, 18.00, 20.00 y 22.00 h.; viernes y sábado, 00.00 h.; y sábado y domingo, 16.00 h.
AUTORIZADA PARA MAYORES DE 7 AÑOS

Piratas del Caribe: en mareas peligrosas
Todos los días, 18.00 y 21.00 h.
AUTORIZADA PARA MAYORES DE 12 AÑOS

Kun Fu Panda 2
Sábado y domingo, 16.15 h.
AUTORIZADA PARA TODOS LOS PÚBLICOS

Bad Teacher
Todos los días, 18.15, 20.20, 22.25 h. viernes y sábados, 0.30 h; Sábados y domingos, 16.15 h.
AUTORIZADA PARA MAYORES DE 7 AÑOS

Don Mendo Rock: la venganza
Viernes y sábado, 23.45 h.
AUTORIZADA PARA TODOS LOS PÚBLICOS

Transformers: El lado oscuro de la Luna
Todos los días, 18.45 y 21.45 h; viernes y sábado, 00.40 h.; sábados y domingos, 15.45 h.
AUTORIZADA PARA MAYORES DE 7 AÑOS

Noches Mágicas de La Granja

Continúa la programación, en el patio central de la Real Fábrica de Cristales, hoy sábado 16 de julio a las 22.30 h. con la soprano Pilar Jurado.

Festival de Segovia

El 18 de julio comienza el festival de música más refrescante del verano. Esta 36 edición se inaugurará el próximo lunes con la actuación de la Joven Banda Sinfónica "The Embassadors" (California, EEUU) a las 21.00 h. en la Plaza de San Martín.

MÚSICA

Vete al Fresco Festival
Hoy, en San Pedro Abanto, Mau y Pepe (swing-soul). 22.00 h.
SEGOVIA. SAN PEDRO ABANTO

Actuamos 2011
Dentro del ciclo 'Actuamos 2011', hoy sábado día 16, en la Plaza Mayor de La Atalaya (Tres Casas), 'Batukones' (música popular), a partir de las 22.00 h., y en la Plaza de la Estación de Otero de Herreros, 'El Canto del Bobo' (música moderna), a las 22.00 h.
VARIOS LUGARES

Concierto de Órgano en Marugán
Hoy a las 20.30 h., en la iglesia San Nicolás de Bari en Marugán, concierto de mezzosoprano (María del Barrio) y órgano (Ángel Montero). Entrada libre. Organizan: Ayto. de Marugán y Asociación Correa de Arauxo.
REAL SITIO DE SAN ILDEFONSO, VARIOS LUGARES

TEATRO

XII Festival de Narradores orales de Segovia
Hasta el 17 de julio, en el patio de la casa de Andrés Laguna un narrador expondrá un relato a las 22.00 h. Hoy el artista invitada será Rodorín. Y a las 20.00 h., Estrella Ortiz en la sección 'La poesía también cuenta', en el patio de la Casa-Museo de Antonio Machado. Entrada libre hasta completar aforo.
SEGOVIA. VARIOS LUGARES

Actuamos 2011
Dentro del ciclo 'Actuamos 2011' en la plaza de Cañicosa (Matabuena), teatro para todos los públicos a cargo de 'Las Bernardas' (19.00 h.), y en la Paza Mayor del Sínodo, de Aguilafuente, el teatro cuentacuentos 'Ciencia divertida' (23.00 h.).
VARIOS LUGARES

OTRAS ACTIVIDADES

Novena y fiesta en honor de la Virgen del Carmen
Hoy, 16 de julio, en la iglesia de los **Padres Carmelitas**, fiesta en honor a la Virgen del Carmen, con misas por la mañana (7.00 h., 8.00 h., 10.00h. y 12.00 h.) y por la tarde rosario y misa a las 19.30 h. A continuación, una procesión por la alameda.
En la **parroquia de El Carmen**, novena a las 20 h. (días laborables) y domingo (18 h.). Cada día, después de la misa de 8 de la mañana, breve ejercicio de la novena.
SEGOVIA . VARIOS LUGARES

Mercado de Antigüedades y Segunda mano
Como todos los sábados hasta el 27 de agosto, mercado de objetos de segunda mano. Hoy 16, en la plaza de la Constitución de El Espinar. El sábado que viene, en la Plaza de Castilla de San Rafael (un sábado cada una).
EL ESPINAR / SAN RAFAEL

Magia en las terrazas
Hoy comienzan en La Granja las actuaciones de magia organizadas por Coca-Cola. En Club Campo de Tiro (20.00 h.), en el Mesón La Fragua a las 21.30 h. y en el Bar Castilla a las 23.00 h.
LA GRANJA

AGENDA SOCIAL

Cumpleaños. Muchas felicidades. Kevin, has hecho dos añitos de vida, hemos visto tu sonrisa y travesuras. Que Dios te bendiga de tus papitos, abuelos y demás familia. Muchos besitos.

¡Felicidades! Miguelín y Martandrina se casan hoy en la Catedral, un gozo para los que desean que dejen de pecar en El Enebral. Ahora solo falta que no se olviden de hacer los deberes en el Caribe mexicano... Esperamos que el día de hoy sea uno de los más felices de vuestra vida. Besos de tu familia y amigos.

¡Enhorabuena! ¡Por fin te casas, Miguelón! Trabajo nos ha costado. Tus amigos de Prádena te dan la enhorabuena y te desean lo mejor. Un cordial saludo ON.

Presente. El ayer es historia. El día de mañana es un misterio. Pero hoy, es un regalo. Por eso se llama presente. ¡¡Aprovechadlo al máximo y no desperdicieis ni un solo instante de vuestro tiempo!! Sed felices que os lo mereceis. Con todo nuestro cariño, Julián, Begioña y Erika.

Boda. Hoy será un día muy especial. Víctor y Silvia se casan y lo celebran acompañados de toda su familia y amigos, que les desean toda la felicidad del mundo en esta aventura que hoy emprenden. Gracias por dejarnos compartir con vosotros este bonito día, que seguro que formará parte de vuestros recuerdos.

Boda.
¡¡Y ellos no querían, oigan!! Pero al final... se nos casan. Que seais muy felices y disfrutad del día.

Cumpleaños. Víctor, un año más, felicidades de todos. Un tirón de orejas de parte de Adrián y Aitor.

Felicidades guapetona, qué mayor, ya un añazo, ¡si parece que fue ayer cuando naciste! ¡Te queremos un montón Leyre! De parte de toda tu familia y especialmente de tus abuelos y tus tíos Paula e Iván.

Restaurante Edulis
Cocina creativa de temporada
Cerveza checa natural sin pasteurizar
☎ 921 49 31 23 • ENCINILLAS

AIDA BOOKS&MORE
En AIDA Books&More vendemos libros donados, los beneficios obtenidos por la venta se destinan íntegramente a proyectos solidarios de AIDA, Ayuda, Intercambio y Desarrollo.
y necesitamos voluntarios
Si tienes un rato libre ayúdanos en nuestra librería.
C/ Marqués del Arco,nº26. 40003 - Segovia.
Más info:Tel: 921 46 22 68.
aidabooks@ong-aida.org

San Nicolás recupera el tráfico después de la finalización de las obras. PÁGINA9

El alcalde, concejales y representantes de Volconsa, ayer.

CULTURA La Judería tendrá cine de verano, con películas israelíes, en agosto. PÁGINA11

EL ESPINAR El alcalde dice que el rechazo a El Tejo trunca el desarrollo comarcal. PÁGINA17

CAPITALIDAD CULTURAL EUROPEA | UNA DESIGNACIÓN POLÉMICA

Bruselas investigará si hubo fraude en la elección de San Sebastián

Revisión. El departamento de González-Sinde abre una investigación tras las cartas anónimas documentadas que vinculan a un miembro del jurado con la candidatura vasca

Arahuetes, prudente. El alcalde valora la apertura del proceso de investigación, y afirma que Segovia se pronunciará cuando tenga en su poder todos los datos e informes

Arahuetes recibió, el pasado 2 de junio, a una delegación del jurado, que visitó la ciudad para evaluar el proyecto de Segovia 2016. / KAMARERO

S.A/G.A./AGENCIAS / SEGOVIA

La Comisión Europea (CE) colaborará con el Ministerio de Cultura en la investigación abierta sobre la selección de la Capitalidad Cultural Europea 2016, después de que el alcalde de Córdoba, José Antonio Nieto (PP), denunciara la existencia de una documentación que compromete la neutralidad del proceso.

El Ministerio de Cultura comunicó el jueves por la noche la apertura de una investigación sobre el proceso de selección de la Capitalidad Europea de la Cultura 2016 con el objetivo de salvaguardar la "máxima transparencia y objetividad". En un comunicado, el Ministerio de Cultura informó de que ha pedido a la Comisión Europea que clarifique si los miembros del jurado han llevado a cabo sus funciones de acuerdo a las reglas establecidas.

La investigación del Ministerio se produjo después de que el alcalde de Córdoba explicara que el pasado 11 de julio recibió un sobre de cartón sin remitente y con matasellos de Francia donde se incluía un folio que dice, en francés: "los miembros del jurado de selección deben ser absolutamente independientes y no tener conflictos de intereses con ninguna ciudad candidata".

El folio es preludio de la información de un CD que se añade en la carta con archivos que, de comprobarse su veracidad, comprometerían a Cristina Ortega Nuere, una de los trece integrantes del jurado que eligió San Sebastián como Capital Europea de la Cultura y que es miembro desde diciembre de 2010 del Consejo de la Cultura del Gobierno vasco. El alcalde de Zaragoza, Juan Alberto Belloch, explicó que, como Córdoba, el consistorio de la capital aragonesa recibió también el jueves la misma documentación.

El ministerio aseguró que se había informado a la Comisión de la apertura de esta investigación, que se produce dos semanas después de que el pasado 28 de junio el jurado decidiese conceder a San Sebastián, ciudad gobernada por la coalición Bildu desde las pasadas elecciones del 22 de mayo, el título de Capital Europea de la Cultura 2016. Con San Sebastián competían otras cinco ciudades: Burgos, Zaragoza, Las Palmas y Segovia.

El Gobierno ha pedido a la Comisión "comprobar si las responsabilidades de los miembros del jurado se cumplieron de acuerdo con las normas", explicó ayer, según informa Efe, el portavoz de Cultura de la CE, Dennis Abbot, quien consideró que "las normas, que se sepa, han sido respetadas".

El portavoz no quiso valorar la posibilidad de que se retire a San Sebastián el título de Capital Europea de la Cultura 2016, porque se trata de una situación "hipotética" y antes "hay que esperar a los resultados de la investigación" del Gobierno.

Ante las preguntas de los periodistas, afirmó que el ejecutivo comunitario trabaja "muy de cerca" con el Ministerio de Cultura, en este caso responsable último de la organización del concurso y recordó que el papel de la Comisión se limita a "dar consejo cuando se le consulta".

El portavoz europeo advirtió que no hay una fecha límite para presentar los resultados de la investigación y consideró que "no es un problema" si les lleva varias semanas puesto que prefieren "asegurarse" de que el proceso ha sido "lo más transparente posible". España deberá confirmar formalmente la candidatura de San Sebastián antes de finales de este año, momento para el cual el portavoz espera que "la investigación se haya cerrado" definitivamente.

SEGOVIA, PRUDENTE El alcalde de Segovia, Pedro Arahuetes, apostó ayer por la prudencia. En declaraciones a los periodistas, tras participar en la visita final de obras en la calle de San Nicolás, el alcalde afirmó que desde Segovia "seguiremos atentos" a la investigación del proceso y "tomaremos la decisión que corresponda a la ciudad de Segovia cuando tengamos todos los elementos de juicio sobre la mesa".

En la misma línea se pronunció la oficina de Segovia 2016, que, en un comunicado para informar del informe final del jurado, advirtió que "Segovia está a la espera del resultado de la investigación y adoptará una postura al respecto cuando finalice la misma y le sea remitida la información".

Arahuetes aseguró que no había recibido la documentación, de remitente anónimo, que disponen las ciudades de Córdoba y Zaragoza; ni tampoco el informe del jurado ni ninguna comunicación por parte del Ministerio. Es más, Arahuetes dijo desconocer que el informe del jurado estaba 'colgado' en la web del ministerio. "Estoy esperando la documentación oficial del Ministerio, tampoco sé lo que van a revisar porque no tengo la documentación que tienen ellos, como carezco de datos, no puedo caer en el error de valorar algo que desconozco", apuntó.

En todo caso, Arahuetes calificó como "positivo" la apertura de la investigación por parte del Ministerio. "A mí me parece bien, pero no sé ahora mismo por qué motivos el Ministerio ha tomado esa decisión (...) en todo caso es positivo que puedan revisar lo que es el fallo del jurado".

El alcalde volvió a manifestar su impresión de que el jurado había errado, a su juicio, en la elección de San Sebastián, dado que, en su opinión, no cumplía con una de las condiciones de la candidatura: la unidad política en torno a la candidatura. "Creemos que fue

Celebre, en nuestro jardín, su ceremonia de BODA con su aperitivo de bienvenida y banquete con sus invitados
HOTEL PUERTA DE SEGOVIA
Dirigido por: Julián y Nicolás Herrero
Durante todas las noches de este verano disfrute de una BARBACOA EN VIVO con ensalada, postre y bebida por 18 €, sin olvidar nuestras fantásticas raciones, seguido de mojitos y caipiriñas

Jardín con encanto
Abrimos todas las noches del verano
Hagan ya su reserva en el
telf. 921 43 71 61

AL DÍA | EDUCACIÓN REALIZA ESTE VERANO UNA TREINTENA DE OBRAS

La Dirección Provincial de Educación ha puesto en marcha un programa de obras menores de mantenimiento y conservación que se desarrolla durante las vacaciones escolares de verano e incluye una treintena de intervenciones en 28 centros educativos. Además, el programa cuenta con un apartado dedicado a adaptaciones en la red eléctrica y en conexiones informáticas para mejorar la aplicación de las nuevas tecnologías que suma 52 intervenciones de 31 colegios. La inversión prevista llega a 936.371,39 euros, cantidad similar a la de pasado año cuando se cifró en 959.230,82 euros, aunque “es probable que al final la superemos”, ha indicado Susana Moreno Falero, jefa de Área de Construcciones y Equipamientos.

Belloch cree que hay que anular la selección e iniciar de nuevo el proceso

Zarrías sostiene que "si se confirman las irregularidades hay que replantear la elección" y el alcalde de Burgos pide que se esclarezca "cuanto antes" la denuncia de Córdoba

EL ADELANTADO / SEGOVIA

El alcalde de Zaragoza, **Juan Alberto Belloch**, afirmó ayer que, de confirmase que el jurado que seleccionó a San Sebastián como Capital Europea de la Cultura 2016 estaba "contaminado", se tendrá que anular el veredicto e iniciar desde el principio el proceso.

Belloch informó de que el jueves recibió la misma documentación procedente de Francia que el alcalde de Córdoba, José Antonio Nieto, en la que presuntamente quedaría demostrado que el proceso de selección de la capitalidad cultural europea ha estado contaminado por una miembro del jurado que hizo recomendaciones a San Sebastián.

Si se confirman los hechos, habrá que anular el veredicto, disolver el jurado y nombrar otro, e iniciar desde el principio el proceso, dijo en rueda de prensa Belloch, quien da credibilidad a la documentación que ha recibido. "Tengo la impresión de que es un tema grave, que muy probablemente es cierto", aseveró. En esa documentación, aparecen archivos que de comprobarse su veracidad, comprometerían a **Cristina Ortega Nuere**, una de los trece integrantes del jurado que eligió San Sebastián como Capital Europea de la Cultura y que es miembro desde diciembre de 2010 del Consejo de la Cultura del Gobierno vasco.

Belloch ha calificado de "grave" que esta persona, después de ser elegida miembro del jurado, aceptara el cargo de asesora del Consejo de la Cultura del Gobierno vasco, porque equivale a perder "toda independencia", pero podría serlo mucho más si, como parece, además asesoró sobre cómo debía plantarse la candidatura de San Sebastián "para que tuviera más posibilidades de éxito".

Juan Alberto Belloch.

"Eso es lo que parece deducirse de los documentos enviados" y hace "imprescindible" que el Ministerio de Cultura, como ha decidido hacer, inicie una investigación. Eso equivaldría, ha puesto como ejemplo Belloch, a que un miembro de un tribunal de oposiciones dijera a los alumnos qué preguntas se les van a hacer y "los tribunales, necesariamente, anularían la oposición y obligarían a volver al punto de partida".

REACCIONES Durante la rueda de prensa tras el Consejo de Ministros, el portavoz del Gobierno, **José Blanco**, aseguró que el proceder de Cultura y de la Comisión es "como se tiene que funcionar: cuando hay una denuncia hay que investigarla y cuando sepamos la conclusión y podamos determinar si lo denunciado se ajusta a la verdad o no, tomar decisiones".

También el secretario de Estado de Política Territorial, **Gaspar Zarrías**, se pronunció al respecto y defendió la apertura de la investigación, además de señalar que, de confirmarse un posible "tongo", habría que replantearse la elección de San Sebastián. "Si ha habido una irregularidad y se comprueba, evidentemente habría que replantearse la decisión", dijo Zarrías.

Por su parte, el alcalde de Córdoba, **José Antonio Nieto**, quien denunció el jueves la existencia de una documentación en la que quedaría demostrado que el proceso de selección ha estado contaminado por un miembro del jurado, apuntó ayer que "no parará" hasta que se aclaren las supuestas irregularidades.

Por su parte, **Javier Lacalle**, alcalde de Burgos, otra de las ciudades finalistas, ha pedido que se esclarezca "cuanto antes" la denuncia de Córdoba y ha asegurado que, "si se demuestra, será especialmente grave".

Desde Las Palmas de Gran Canaria, su alcalde, **Juan José Cardona**, apuntó que desde el primer momento se ha presumido que todas las personas del jurado "son absolutamente independientes" y hasta que el ministerio de Cultura llegue al fondo de la cuestión, lo correcto es que el Ayuntamiento se mantenga "prudentemente al margen".

Por su parte, el consejero andaluz de Cultura, **Paulino Plata**, desveló que ha solicitado a los servicios jurídicos de la Junta que le informen sobre el contenido de la carta anónima para realizar las acciones legales pertinentes.

un error la designación de San Sebastián como Capital Europea de la Cultura, incluso un engaño, entre comillas, por las bases en las que todos nos movíamos y que cumplíamos el resto de ciudades pero no San Sebastián”.

Arahuetes desveló que el pasado martes —en la entrega de los Premios del Ministerio, en Lérida— pudo compartir unos minutos con la ministra de Cultura, Ángeles González Sinde. “Como soy alcalde de una ciudad candidata le comenté lo que me parecía la designación y ella habló del compromiso del Ministerio de analizar esa situación y luego designar a la ciudad que considere oportuno”.

Ciudadano @delantado

tú. ▶Opina sobre la Capitalidad Cultural en la web www.eladelantado.com

López: “es de malos **perdedores**”

A.S. / SEGOVIA

En defensa de la elección de la ciudad donostiarra salió la consejera de Cultura del Gobierno Vasco, **Blanca Urgell**, quien subrayó que el veredicto del jurado "es apabullante" y pone de manifiesto que la ciudad "ha ganado por derecho propio".

"El proyecto Donostia 2016 ha ganado por derecho propio, porque es magnífico y porque el equipo —que lo ha sacado adelante ha hecho un trabajo fabuloso", destacó la consejera socialista, quien agregó que la consecución del título también ha sido fruto de que no sólo San Sebastián, sino que también "toda Gipuzkoa y toda Euskadi" están "detrás" del mismo.

También el alcalde de San Sebastián, **Juan Carlos Izaguirre**, de Bildu, indicó que la designación responde a "méritos propios" y que actividades culturales como la Quincena Musical, donde ha hecho estas declaraciones, lo corroboran.

Desde Santander, el lehendakari, **Patxi López**, deseó que la apertura de la investigación acabe con el "affaire", que parece solo y exclusivamente de "malos perdedores", a la par que ha repudiado que la denuncia de un anónimo se ponga por encima del informe de los 13 miembros del jurado, "independientes y de ámbito internacional", que decidieron elegir a la capital guipuzcoana.

"Que ahora se ponga todo en cuestión por un anónimo..., yo no tengo ninguna simpatía por Bildu, como se puede entender, pero esto es un proyecto de ciudad”, dijo.

CAPITALIDAD CULTURAL EUROPEA | COMITÉ DE SELECCIÓN

El informe final destaca la calidad de vida y la sostenibilidad de Segovia 2016

El Ministerio de Cultura ha publicado la evaluación del comité de selección que valora el equilibrio presupuestario y la estructura organizativa de la candidatura segoviana

• El informe de selección final del jurado de la Capitalidad Cultural Europea 2016 destaca la búsqueda de la calidad de vida, la organización y la sostenibilidad de la candidatura de Segovia 2016.

G. A. / S. A. / SEGOVIA

El Ministerio de Cultura publicó el jueves por la tarde en su página web el informe de selección final del comité o jurado que propuso a San Sebastián como Capital Europea de la Cultura en 2016, descartando a otras cinco ciudades candidatas, entre ellas Segovia.

La Oficina Segovia 2016 emitió ayer un comunicado de prensa donde señala que el citado informe destaca como factores diferenciales de la candidatura segoviana "la búsqueda de la calidad de vida de sus ciudadanos a través de la cultura, el equilibrado presupuesto y la clara estructura organizativa del proyecto". Además valora el que estas cuestiones "garantizaban la independencia del director artístico, la realización eficiente de proyectos y su evaluación".

En cuanto a la sostenibilidad, el programa "fomenta la participación activa de todos los ciudadanos en proyectos culturales, integra bien las políticas culturales dentro de planes más amplios de desarrollo local y pretende mostrar los caminos hacia una ciudad solvente, eficiente y sostenible", según recoge el citado informe.

El alcalde de la ciudad, Pedro Arahuetes, desconocía ayer por la mañana la publicación de este informe por parte del Ministerio de Cultura y, poco después de las once, tras un acto en la plaza de San Nicolás, afirmaba, a preguntas de los periodistas, que hasta no recibir una comunicación oficial no quería entrar a valorar u opinar sobre el mismo.

El vicepresidente y el presidente del jurado de la Capital Europea, Emilio Cassinello y Manfred Gaulhofer. / JUAN MARTÍN

ESFUERZO EXTRAORDINARIO

En su informe final, el jurado mantiene que pudo comprobar que las seis ciudades candidatas "habían hecho un esfuerzo extraordinario" para mantenerse fieles a los objetivos de la iniciativa y seguir los criterios de la Comisión Europea en cuanto a la "Dimensión Europea" y "la Ciudad y los Ciudadanos", además de tener en cuenta en sus propuestas finales las recomendaciones hechas por este comité en la fase de preselección.

Al referirse al programa cultural de Segovia lo califica de bueno, al igual que los de Burgos, Córdoba, Las Palmas de Gran Canaria y Zaragoza, mientras que al proyecto donostiarra lo define como "excelente".

En el caso de Segovia, otras características que destaca el informe es el título de la candidatura 'Ciudad Laboratorio de Cultura', "con el objetivo de demostrar que una pequeña ciudad del interior, que sirve de puente entre grandes ciudades con sus territorios y paisajes, puede poner la cultura en el centro de un proyecto de desarrollo urbano si pretende ofrecer la mejor calidad de vida a los ciudadanos".

En relación al programa cultural de Segovia 2016 el jurado valoró "la innovación social que intenta generar un territorio creativo y forjar una red con Europa".

Apoyo público y cooperación con San Sebastián

El informe final del comité de selección de la Capital Europea de la Cultura 2016 recoge expresamente que, dada la dificultad para seleccionar una sola ciudad de entre seis, "ya que todas habían presentado excelentes candidaturas", "quisiera animar a las autoridades españolas a que presten un apoyo especial a los programas culturales de las cinco finalistas durante el periodo 2012-2015. Además, recomienda a los representantes de esas cinco ciudades, entre ellas a Segovia, "que pongan en práctica el máximo de los programas culturales presentados en los documentos de sus candidaturas y que sigan haciendo de la cultura un elemento central del desarrollo de la ciudad".

Así mismo, dirigiéndose a la candidatura de la ciudad propuesta, San Sebastián, este jurado señala que "celebraría que se esforzara por cooperar con las otro cinco ciudades finalistas en proyectos conjuntos".

Sobre estas recomendaciones el alcalde de Segovia, Pedro Arahuetes, afirmó ayer que "siempre me he pronunciado a favor no solo de eso, que está muy bien sino también de una red de ciudades finalistas que también se ha empezado a constituir ya y creo que es una buena idea". La principal autoridad de la ciudad, y por lo tanto de la candidatura de Segovia 2016, sostuvo que "nosotros hemos hecho una gran inversión, no solo económica sino también en ideas y creo que nos iguala de alguna manera a las otras ciudades finalistas y, por lo tanto, podemos aprovechar en red toda esas sinergias que hemos creado". En definitiva, concluyó que será bien recibido "todo lo que sea apoyo, colaboración y trabajar en común" y añadió que "si es con apoyo de la administración autonómica, de la central y de la provincial, evidentemente estoy a favor de toda iniciativa en ese sentido".

BLOC DE NOTAS

Seguimiento a San Sebastián

El jurado de la Capitalidad Cultural Europea 2016 realiza en su informe final una serie de recomendaciones relativas "a los progresos y ajustes a realizar", entre otros la representatividad de los partidos políticos en los órganos gestores del Consorcio de la candidatura.

El comité de selección recuerda "la importancia del apoyo constante y estable de las autoridades políticas a lo largo de la preparación del proyecto" y por eso recomienda que los organismos gestores del Consorcio continúen incluyendo a miembros que representen a todos los partidos políticos presentes en el su Ayuntamiento, en la Diputación Foral de Guipuzkoa y en el Parlamento Vasco. Además recomiendan que consideren invitar al Ministerio de Cultura a ser miembro de esos órganos de gobierno.

Por otro lado, los integrantes del jurado aseguran en su informe que quedaron impresionados por la calidad de la candidatura donostiarra, ya desde la fase de preselección y advierte que el comité de seguimiento y asesoría "centrará la atención de su actividad en asegurar que se mantenga el enfoque, el contenido y la calidad del programa tal y como se propone en la candidatura".

También "recomienda encarecidamente" a la ciudad que mantenga al equipo artístico y al director del proyecto y al primero "que asegure el respeto de la excelencia artística como objetivo central del desarrollo del programa"

Otra recomendación a la ciudad propuesta es que revise la estructura organizativa y de gestión y confirme "inequívocamente" tanto la responsabilidad global del directo artístico en la calidad del programa como su absoluta independencia en la realización de decisiones artísticas.

Antes de fin de año el Ministerio de Cultura tiene que notificar la ciudad propuesta al Parlamento Europeo y a la Comisión Europea. Después de tramitarse en estos órganos, el Consejo de Ministros de la UE designará en mayo de 2012 la Capital Europea de la Cultura para 2016 en España.

MALLAS CASTILLA LEON S.L.
TODO EN CERCADOS METÁLICOS
LA MAYOR EXPOSICIÓN, LOS MEJORES PRECIOS
Pol. Ind. HONTORIA. Avda. Hontoria, 1
Telf. 921 44 15 80 - Fax 921 43 30 23
Visite: www.mallascastillaleon.com

C.C. LUZ DE CASTILLA
Horario de Lunes a Jueves
13:00 a 16:00 y de 20:00 a 24:00 h
Nuevo horario viernes, sábado 13 a 01,00 h
y domingo de 13:00 a 00:00 h
EL MEJOR KEBAP DE SEGOVIA A DOMICILIO
921 44 81 96
921 46 18 46
696 200 184

▶ MUNICIPAL

Los vecinos de San Nicolás valoran la inversión pero creen excesiva la ejecución

El Ayuntamiento abrió ayer al tráfico este eje del centro histórico que forman también las calles de San Quirce e Yza Guidelli y que ha estado cerrado, por tramos, más de nueve meses

• El alcalde, Pedro Arahuetes, comprobó ayer el resultado final de las obras de renovación de redes de abastecimiento, saneamiento y alumbrado público ejecutadas en la zona de San Nicolás.

El alcalde, junto a algunos concejales y representantes de Volconsa, ayer comprobando el estado de la calle. / KAMARERO

GONZALO AYUSO / SEGOVIA

Vecinos y conductores admiten que ha sido satisfactorio el resultado de las obras ejecutadas por la empresa Volconsa durante los últimos nueve meses y medio en el eje que forman las calles San Nicolás, San Quirce e Yza Guidelli (incluyendo la plaza de San Nicolás). Sin embargo, la mayoría se pregunta si realmente era necesario que su ejecución se prolongara durante tanto tiempo.

La impaciencia por abrir esta zona al tráfico incluso llevó a Volconsa a cometer el error de permitir el paso de vehículos el pasado día 12 durante unas horas, antes de contar con el informe de los técnicos municipales y de la recepción de la obra por el Ayuntamiento de Segovia.

Finalmente, ayer, poco después de las once de la mañana, la circulación se restablecía definitivamente en la zona después de que el alcalde, Pedro Arahuetes, acompañado por tres concejales y representantes de la constructora, comprobara cómo había quedado una actuación que ha costado a las arcas municipales más de medio millón de euros.

"Hoy hemos podido comprobar el resultado de las obras de este eje tan importante para el casco histórico de la ciudad y creo que ha merecido la pena esperar porque realmente ha quedado bien", afirmó Arahuetes, al tiempo que mostró su deseo de que vecinos y ciudadanos en general puedan disfrutar de esta inversión.

Aunque la plaza de San Nicolás ha ganado algunos aparcamientos, el alcalde insistió en que ese no era el objetivo sino la renovación de redes "porque estaban ya obsoletas, en estado terminal y cada dos días, si no era cada dos horas, había alguna avería y eso era perjudicial para el funcionamiento normal de la ciudad y también para la movilidad".

Las obras ejecutadas han consistido en la renovación de la tubería de abastecimiento por otra de fundición de 150 milímetros de diámetro, así como la sustitución de parte de la red de saneamiento, compuesta por una antigua atarjea, por una tubería de PVC de 500 milímetros de diámetro e instalación de otra red secundaria y auxiliar para enganchar bajantes e imbornales. En cuanto a la red de alumbrado público se han sustituido las luminarias por faroles tipo Villa y se ha soterrado el cableado aéreo. También, se han ejecutado canalizaciones de los servicios privados de Gas Natural-Unión Fenosa, Telefónica y Ono.

Por último, se ha actuado en el pavimento, sustituyendo el emborrillado (material poco resistente e incapaz de aguantar la densidad de tráfico de la calle, lo que ocasionaba numerosos y continuos baches) por adoquín de granito para la calzada y losetas de granito para las aceras, cambiando la imagen de la zona. Además se han colocado pasos de peatones sobreelevados para reducir la velocidad de los vehículos que circulen por la zona.

Acompañaron ayer al alcalde en su recorrido por estas calles los concejales José Llorente (Obras), Alfonso Reguera (Tráfico) y Paloma Maroto (Medio Ambiente).

Ciudadano @delantado

tú.

▶Opina sobre las obras ejecutadas en la zona de San Nicolás

www.eladelantado.com

6 OPINIONES

▶José Luis Valverde

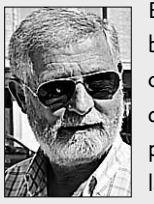

El resultado es bueno pero creo que ha sido mucho tiempo para realizar las obras y al final ha habido un podo de descontrol en la señalización y los vecinos no sabíamos por donde teníamos que ir para llegar a casa. Como ciudadano me parece que las obras han durado mucho pero no soy experto.

▶Carlos Plaza

Los vecinos de la zona hemos sufrido las obras estos meses. El resultado ha sido muy bueno, han dejado la calle muy bien pero la duración de las obras parece excesiva; además creo que estaban terminadas y han tardado cerca de una semana en recepcionarlas.

▶José Antonio Plaza

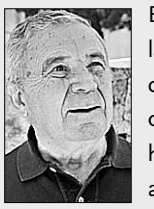

Este vecino de la calle Taray confiesa que las obras "no me han afectado realmente porque no tengo automóvil. Estas inversiones siempre son un poco molestas pero hay que hacerlas y el resultado ha sido muy bueno porque el firme estaba en mal estado, sobre todo por los camiones de las obras del edificio de las Oblatas".

LA PARRILLA DE TEJADILLA

Teléfonos reservas: 921 44 21 49 - 921 43 43 23

Menú noche

Pastel de cabracho
Paté de ave
Crema de langostinos
Gazpacho
—
Entrecot a la parrilla
Carne al plato
Chipirones a la plancha
—
Sorbete mandarina
Pastel de queso
—

Copa de vino ó cerveza ó refresco y agua

14 €

Menú del dia (martes a viernes)

PRIMEROS PLATOS: Judiones, Sopa de Cocido, Callos con garbanzos, Espárragos blancos, Revuelto de morcilla, Ensalada del día, Macarrones, Judías verdes

SEGUNDOS PLATOS: Entrecot, Carne al plato, Lomo a la plancha, Pechuga a la plancha, Filete empanado, Albóndigas, Merluza en salsa verde, Chipirones a la plancha

Pan, agua, vino y Postres caseros

9 €

Raciones

Croquetas caseras 5€
Calamares a la romana 5€
Tortilla de patata 6€
Morcilla a la brasa 6€
Chorizo a la brasa 7€
Carpaccio de buey con queso de oveja 7€
Paté de ave 6,50€
Pimientos rellenos de merluza y gambas 7,50€
Espárragos trigueros fritos 7,50€
Revuelto al gusto 6,25€
Ensalada mixta 4,50€
Ensalada de solomillo con salsa de queso 9,90€
Ensaladilla rusa 5,90€
Lomo ibérico 14,95€
Queso de oveja 11€
Lomo ibérico - queso de oveja 12,95€
Callos 5,95€
Morros 5,95€
Chipirones a la plancha 7,50€
Gazpacho 4,50€
Verdel preparado 6,50€

Terrazas con servicio de comedor (con zona de fumadores)

BAUTIZOS, COMUNIONES, BODAS Y BANQUETES

ABIERTO

TODOS LOS DÍAS para las comidas y cenas

CERRAMOS

LUNES Y DOMINGOS TARDE

Menú Especial Todos los días (comidas - cenas)

Primeros
Paté de ave al oporto con pistachos y salsa Cumberland
Croquetas caseras de jamón ibérico
Pimientos del piquillo rellenos de merluza y gambas en salsa verde
Espárragos trigueros fritos
Revuelto de morcilla con patatas paja
Carpaccio de buey al queso de oveja
Plato de cuchara
Ensalada mixta
Ensalada de solomillo con salsa de queso

Segundos
Solomillo a la parrilla
Entrecot a la parrilla
Rabo de toro guisado al vino tinto con puré de patata
Perdiz de tiro escabechada
Lubina a la parrilla
Chipirones a la plancha con compota de cebolla
Dorada a la espalda

Postres
Sorbete de mandarina al Cointreau
Sorbete de limón al cava
Brownie de chocolate
Torrija caramelizada con toffe y helado de turrón
Pastel de queso
Natillas caseras
Arroz con leche casero
Flan de huevo casero

25 €

Pan, agua, vino Rioja ó Ribera incluido

LOS NUEVOS CONCEJALES

LIRIO MARTÍN GARCÍA • *GRUPO DEL PSOE. Concejala de Educación, Juventud, Contratación y Patrimonio Municipal*

Entró a los 18 años en la universidad y desde entonces sigue vinculada a ella. Primero como estudiante, y después como investigadora y docente. Lirio Martín García, segoviana de 41 años, casada y con tres hijos, es Licenciada y Doctora en Derecho por la UCM, universidad en la que inició su carrera docente e investigadora, para continuarla, desde el año 2001, en el Departamento de Derecho Civil de la Universidad de Valladolid (UVa). Es la nueva concejala de Educación y Juventud, y Contratación y Patrimonio Municipal, una tarea que compagina con sus clases en la Uva, como profesora de Derecho Civil. Admite que "en el ámbito político soy muy novata", aunque "me gusta cambiar, aprender, y lograr retos" y "para mi es una suerte y un privilegio trabajar por mi ciudad", afirma.

«Es una suerte y un privilegio trabajar por mi ciudad»

S.ARRIBAS / SEGOVIA

Cuando decidió estudiar la carrera de Derecho, pensó que su andadura profesional iba a estar orientada a la abogacía. Sin embargo, "me picó el gusanillo de la docencia", asegura. Así, cuando se licenció, en 1993, Lirio Martín obtuvo una beca de investigación, realizó su tesis doctoral y comenzó su labor docente en la UCM, primero como profesora suplente, y después, a partir de 1997, de manera permanente. A Lirio Martín le apasiona su profesión. "No concibo un trabajo que no conlleve el contacto con las personas, me encanta comunicarme, aprender y formar, y el contacto con la gente, me siento cómoda en ese ámbito", afirma.

Nunca pensó trabajar en la política. "Para mi era impensable", admite Lirio Martín, quien, no obstante, reconoce que "siempre he sido una persona comprometida con todo lo que me rodeaba". Quizá, por eso, quienes la conocen no les ha extrañado el "salto" al mundo de la política local.

Fue un compañero suyo de la universidad, vinculado al PSOE, quien le convenció y facilitó un primer encuentro con el secretario provincial del PSOE, Juan Luis Gordo. Por aquel entonces, Lirio Martín apenas conocía al alcalde y candidato Pedro Arahuetes. "Nos saludábamos, porque habíamos coincidido en algún acto académico, pero nada más, no teníamos ningún trato personal", dice. Arahuetes decidió incorporar el nombre de la profesora de la Uva a su candidatura y nombrarla después como nueva concejala de Educación y Juventud, y Contratación Administrativa y Patrimonio Municipal. De Arahuetes, la concejala solo tiene palabras de elogio: "Tiene una capacidad de trabajo inmensa, controla todo, sabe de todo, se preocupa de todo, tiene el temple adecuado… tiene mucha experiencia", dice.

En el ámbito político soy novata, aunque no tengo complejos. Me gusta comunicarme y el contacto con la gente

Arahuetes tiene una capacidad de trabajo inmensa, controla todo,se preocupa de todo, tiene mucha experiencia

Es, precisamente, la falta de experiencia en el mundo de la política lo que trata de combatir la nueva concejala. Acostumbrada a exponerse cada día ante sus alumnos, y a otros docentes, en seminarios y congresos, Lirio Martín, ha superado el llamado "miedo escénico". Sin embargo, admite que, en su nueva faceta como política, la presencia de periodistas, cámaras de televisión y micrófonos, le hace ser algo más retraída. "En el ámbito político soy muy novata, aunque no tengo complejos, porque los he perdido todos por el camino (se ríe), y aunque estoy acostumbrada a comunicarme, las cámaras me generan cierta inseguridad, pero lo superaré con la experiencia", afirma.

La concejala del PSOE, Lirio Martín, el pasado jueves. / DIEGO DE MIGUEL

Lirio Martín se considera una persona "extrovertida". "Es difícil no hablar conmigo", afirma la nueva concejala, que en su "aterrizaje" en el Ayuntamiento ha encontrado "mucho apoyo" tanto en los funcionarios como en sus compañeros del grupo socialista. "Ahora me apoyo mucho en los funcionarios, son los que me tienen que informar y formar, he encontrado un personal muy cualificado y hasta ahora no ha habido ningún problema insuperable".

Sobre sus compañeros del equipo de Gobierno, Lirio Martín solo tiene palabras de agradecimiento. "No les conocía y hay mucho apoyo e integración, es un grupo estupendo, la solidaridad es clave, hay una dinámica de grupo que favorece mucho la relación entre nosotros y nos motiva".

En el área de Educación y Juventud, Lirio Martín, tiene muy claro cuáles son sus retos más inmediatos: "Nos toca vivir una situación económica dura, el mayor reto es que salgan los talleres y cursos para jóvenes (...) y que comience a funcionar de manera efectiva el 'banco del tiempo'", dice.

Compaginar su trabajo en la UVa con su nueva tarea en el Ayuntamiento y su vida familiar no resulta nada sencillo. "Es duro, pero me ilusiona el trabajo en el Ayuntamiento, es una suerte y un privilegio poder hacer algo por mi ciudad", afirma. Admite que iniciar "algo en lo que no se tiene experiencia es una aventura, pero a mi me gustan los retos", concluye.

DE CERCA

Un libro
"El tiempo entre costuras", de María Dueñas.

Una película
Memorias de África.

Una canción
"El cadillac solitario", de Loquillo y Trogloditas.

Un paisaje
Panorámica de la isla de la Palma.

Un rincón de Segovia
La Alameda.

Un pueblo de la provincia
Sepúlveda

Una comida
Chuletas a la brasa.

Una bebida
Verdejo o vino de Ribera.

Un equipo deportivo
Barcelona F.C

Un deporte para practicar
Baloncesto

Un deporte para ver
Formula 1.

Un lugar al que escaparse
China.

Ciudadano @delantado

tú. Opina sobre las opiniones de Lirio Martín en www.eladelantado.com

Residencia 3ª Edad
Prádena Salud
Válidos y asistidos
Concertada con la Gerencia de Servicios Sociales de la Junta de Castilla y León
Médico, Enfermera
fisioterapeuta,
terapia Ocupacional,
Podología,
peluquería, etc.
tel: 921 507 385
609 25 26 27 - 607 16 09 75
c/Ferial 14 Prádena (Segovia)

RESIDENCIA
"EL FONTAN"
Tel.: 921 46 72 60
A 5 minutos del centro de Segovia
En Espirdo
www.elfontan.es

EN EL OTRO PERIÓDICO DE SEGOVIA
tú cuentas
EL ADELANTADO.com

▶ CULTURA

La Judería tendrá cine de verano en agosto con películas israelíes

Cine los sábados y teatro los domingos es la propuesta de la Concejalía de Turismo y Patrimonio Histórico para el mes que viene en la Casa de Abraham Seneor

• La concejala Claudia de Santos asegura que estas iniciativas culturales tienen por finalidad "dar solidez" a la Judería como producto turístico en "un escenario magnífico", el patio de la Casa de Abraham Seneor.

Claudia de Santos, el pasado jueves, durante la presentación del ciclo de cine, junto al alcalde. / EL ADELANTADO

G. A. / SEGOVIA

Cine de Verano los sábados y teatro histórico los domingos. Estas son algunas de las propuestas culturales que la Concejalía de Turismo y Patrimonio Histórico ha preparado para el mes de agosto en la Judería. La concejala del área, Claudia de Santos, comentó que el IV Ciclo de Cine Israelí cuenta este año, como novedad, con el patrocinio de la Embajada de Israel en España, además de Casa Sefarad Israel y Caminos de Sefarad (red de juderías españolas) y la colaboración de otras entidades públicas y privadas.

Sobre el programa de este ciclo De Santos comentó que se trata de cuatro películas "absolutamente diferentes que, de algún modo, ejemplifican la complejidad de la sociedad israelí". En este sentido, añadió que los espectadores podrán echar una mirada al mundo de los judíos ortodoxos, con la película Ushpizin, producción que contó con la supervisión de un rabino para que no se desviara de la ortodoxia religiosa, pero también tendrán oportunidad de disfrutar "de otras realidades más laicas, nuevas, occidentales".

Las sesiones comenzarán a las 22 horas en el patio de la Casa de Abraham Seneor, situada en el corazón de la antigua aljama segoviana —sede del Centro Didáctico de la Judería y de las concejalías de Cultura y de Turismo y Patrimonio Histórico, entre otras dependencias municipales—. El precio, "simbólico", como señaló la concejala, será de 2 euros y las entradas podrán adquirirse desde el próximo lunes, día 18, en el Centro de Recepción de Visitantes y 'on line' a través de la página web de la central de reservas de la Empresa Municipal de Turismo: www.reservasdesegovia.com.

Con capacidad para 150 personas, el Ayuntamiento recupera en este espacio una actividad de cine de verano, o al aire libre.

El ciclo comenzará el 6 de agosto con la presencia de Jesús Arcos, director de Proyectos Culturales de la Agregaduría Cultural de la Embajada de Israel en España, y la proyección de la película 'Al final del mundo, gire a la izquierda'.

Todas las películas se proyectarán en versión original con subtítulos en español.

LA CATÓLICA Y LA BELTRANEJA

El mismo escenario, el patio de la Casa de Abraham Seneor, acogerá los domingos del mes de agosto la representación 'Nocturno de la Reina', en la que la compañía 'Damas de la historia', con Tirma Eyerbe y Patricia de Luna, recupera dos figuras importantes para la historia de Segovia, Isabel la Católica y Juana de Castilla, "mal llamada La Beltraneja", como apostilló De Santos.

En el encuentro, ambas mujeres se rinden cuentas. Juana visita a Isabel en la antesala de su muerte y, gracias a la magia del teatro, viajan a momentos claves de su vida y de su memoria. Son momentos que en el montaje se dibujan como en un tablero de ajedrez, donde la injusticia, la soledad, el amor o la traición son piezas claves. En definitiva, una obra que se acerca a la historia del siglo XV pero desde un prisma actual.

En este caso las sesiones comenzará a las 20 horas y las entradas tendrán un precio más elevado, 12 euros.

PROGRAMA DEL IV CICLO DE CINE ISRAELÍ

▶6 DE AGOSTO
Al final del mundo, gire a la izquierda. Año 1969. Un grupo de familias de La India que emigró a Israel llega a un pueblo del desierto poblado por inmigrantes marroquíes.

▶13 DE AGOSTO. Ushpizin, los invitados. Historia de una pareja de judíos ortodoxos, sin hijos, que ruegan a Dios que les saque de la pobreza y reciben un donativo.

▶20 DE AGOSTO
Día a día. Un trozo de vida en Haifa. Un matrimonio que no va bien. Esta película es la segunda parte de una trilogía sobre las ciudades de Israel.

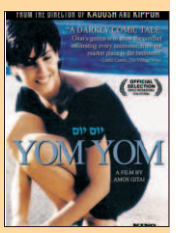

▶27 DE AGOSTO
La burbuja. Tres jóvenes comparten piso en un barrio de Tel-Aviv. Tratan de vivir al margen de conflictos políticos y sociales.

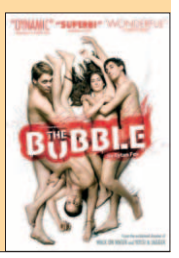

Ciudadano @delantado

tú. ▶Opina sobre la presencia de Segovia en la feria de Valladolid en www.eladelantado.com

▶ SUCESOS

Un camión pierde su carga en el vial de acceso a la autopista AP-61

EL ADELANTADO / SEGOVIA

Un camión tráiler perdió la caja que llevaba enganchada cuando viajaba por el vial de acceso de la autopista AP-61 desde la carretera de circunvalación SG-20, según informaron fuentes de la Policía Local de Segovia.

El suceso tuvo lugar ayer en torno a las 18,45 horas. La Policía Local no señaló ninguna causa extraordinaria que motivara el desprendimiento del semirremolque.

El camión transportaba, en el interior del tráiler, una máquina machacadora de piedras. El peso de la caja provocó en su caída daños materiales en la calzada, y ayer por la noche todavía se estaba trabajando para tratar, con la ayuda de una grúa, de mover la máquina.

Ni el conductor del camión ni ningún otro que transitaban por la zona en el momento del suceso resultaron heridos.

Un incendio forestal arrasa 1,5 hectáreas en San Cristóbal de Cuéllar

EL ADELANTADO / SAN CRISTÓBAL DE CUÉLLAR

Un incendio forestal quemó ayer 1.5 hectáreas de terreno agrícola en el término municipal de San Cristóbal de Cuéllar. El fuego se originó en torno a las cuatro y media de la tarde, según informaron desde el Centro de Prevención de Incendios de la Junta.

El suceso afectó a terreno dedicado a cultivo de cereal y rastrojo, y para su extinción, finalizada en torno a las seis de la tarde, fue necesaria la movilización de dos agentes medioambientales, el helicóptero de Coca con su cuadrilla helitransportada, dos autobombas y un pick up desplazado desde Pinar de la Villa. Las causas que lo originaron se encuentran aún pendientes de determinar.

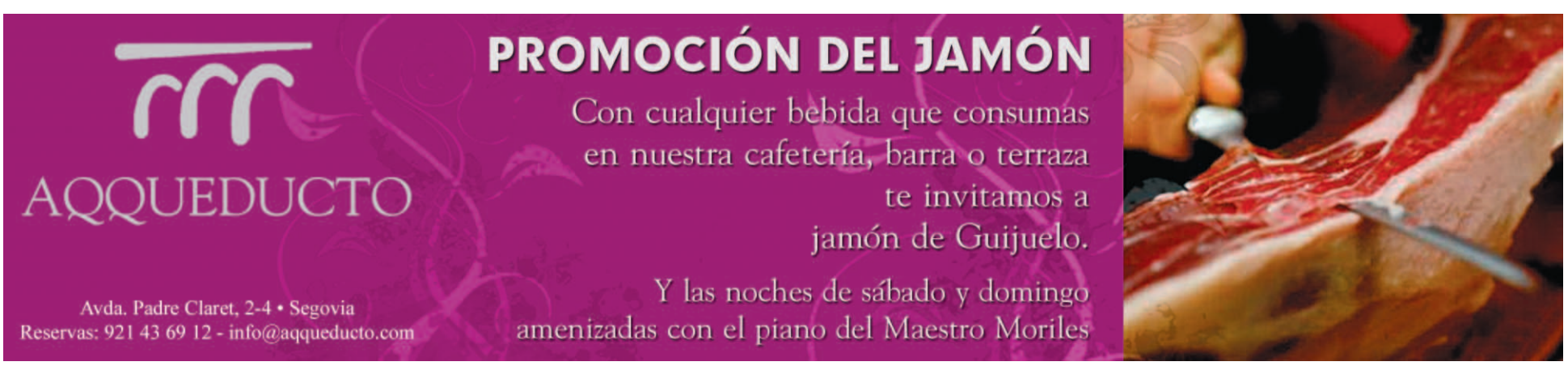

▶ EDUCACIÓN

La Dirección Provincial aprovecha el verano para ejecutar 30 obras en centros educativos

En enero de 2009 el viento levantó unos 70 metros de la cubierta del Conservatorio, que ha dado problemas desde su construcción. Educación v

Mantener la inversión. El programa de reformas y reparaciones en colegios e institutos alcanza una inversión de 936.371 euros, similar a la del pasado año

Educación dejó ayer libre el antiguo colegio Martín Chico, a disposición del Ayuntamiento de Segovia./ALBERTO BENAVENTE

P. BRAVO / SEGOVIA

La crisis económica y los recortes presupuestarios de las administraciones no van a dañar este año la programación de obras de verano en los centros educativos de la provincia. La Dirección Provincial de Educación ha logrado mantener el volumen inversor y prácticamente el mismo número de obras de mantenimiento y conservación en colegios e institutos que llevó a cabo en las vacaciones escolares de 2010, aunque en un principio tenían la amenaza de un 'tijeretazo' de más de 200.000 euros.

El programa estival de actuaciones, que ya se ha puesto en marcha y hace referencia a obras menores de reforma y reparación, incluye una treintena de intervenciones en 28 centros educativos. Además, el programa cuenta con un apartado dedicado a adaptaciones en la red eléctrica y en conexiones informáticas para mejorar la aplicación de las nuevas tecnologías, que suma 52 intervenciones de 31 colegios. Según los datos facilitados por Susana Moreno Falero, jefa de Área de Construcciones y Equipamientos de la Dirección Provincial de Educación de Segovia, la inversión prevista en obras de verano llega a 936.371,39 euros, cantidad similar a la de pasado año cuando se cifró en 959.230,82 euros, aunque "es probable que al final la superemos". Susana Moreno ha indicado que el equipo de Segovia ha hecho valer ante los servicios centrales de Educación la importancia y necesidad de las obras previstas para evitar recortes. "Hemos demostrado que no son obras caprichosas, sino que responden a necesidades reales de escolarización, seguridad y reparación", ha comentado Susana Moreno. Estos son precisamente, los tres grandes apartados en los que se clasifican las intervenciones y las justifican.

Así para la Dirección Provincial, el periodo de vacaciones escolares es el momento adecuado para adaptar espacios en los centros educativos y hacer pequeñas ampliaciones que permitan dar cabida a los alumnos que llegarán en septiembre. En este paquete de obras dirigidas a atender las necesidades de escolarización estarían las reformas para habilitar aulas, comedor escolar o aseos que se llevarán a cabo en los centros escolares de Torrecaballeros, la Estación del Espinar, Hontanares de Eresma y Palazuelos de Eresma. "A la vez que hacemos estas obras aprovechamos para eliminar barreras arquitectónicas, aplicar medidas de eficiencia energética y resolver problemas acústicos", ha añadido la arquitecta Susana Moreno.

En el segundo paquete de obras se meten las dirigidas a mejorar la seguridad del centro instalando una escalera de emergencia o reformando las conducciones de una cocina escolar. El tercer bloque es el más amplio y aglutina obras de reparación. Como ejemplo, cabe señalar la reparación de la cubierta que se llevará a cabo este verano en el Conservatorio Profesional de Música de Segovia. Este edificio fue estrenado en septiembre 2002 y prácticamente desde ese mismo momento su techo y cierre ha generado numerosos problemas. "Hay fallos de construcción que tenemos que ir corrigiendo por tramos. El próximo año cambiaremos otra parte de la cubierta", ha indicado Moreno.

CENTRO DE FP La actuación estrella en el programa de infraestructuras educativas en Segovia en 2011 es la conclusión de la construcción del Centro Integrado de Formación Profesional ubicado en el barrio de Nueva Segovia y su próxima apertura en el mes de septiembre para iniciar el curso 2011-2012. Esta obra, con una inversión de cerca de cinco millones de euros gestionada directamente por los servicios centrales de la Consejería de Educación, se escapa del capítulo de actuaciones estivales de la Dirección Provincial, pero genera actuaciones paralelas que afectan a la planificación de local de verano. Poco después de que los alumnos acabaran el cur-

a sustituyendo por partes toda la cubierta. / KAMARERO

OBRAS DE VERANO EN CENTROS ESCOLARES 2011

(en euros)

	CENTRO	LOCALIDAD	OBRA	PRESUPUESTO
1	CEIP Marques de Lozoya	Torrecaballeros	Reforma para ampliación de comedor y 2 nuevas aulas	158.352,17
2	CEIP Estación del Espinar	Estación del Espinar	Reforma para ampliación de un aula y reforma de aseos	58.926,70
3	CRA Los Llanos	Hontanares de Eresma	Reforma para ampliación de 2 aulas	53.794,96
4	CEIP La Atalaya	Palazuelos de Eresma	Reforma para ampliación de un aula	16.722,87
5	IES Ezequiel González	Segovia	Reforma para ampliación de los módulos de farmacia y de carpintería.	22.200
6	Conservatorio	Segovia	Reparación de cubierta	48.118,29
7	IES La Albuera	Segovia	Reforma de los antiguos espacios de hostelería	197.277,48
8	CEIP Diego de Colmenares	Segovia	Mejora de la pista polideportiva	40.000
9	CEIP Cardenal Cisneros	Boceguillas	Reforma de cocina, almacén y vestuarios	52.500
10	CEE Nuestra Sra. de la Esperanza	Segovia	Escalera de emergencia.	8.768,46
11	IES Giiner de los Ríos	Segovia	1ª Fase renovación de aseos.	48.301,16
12	CEIP Diego de Colmenares	Segovia	Adaptación de espacios para Equipo de orientación temprana	35.485,97
13	CEIP San José	Segovia	Adaptación de espacios para Equipo de orientación Sur	34.364,13
14	CEIP El Peñascal	Segovia	Adaptación de espacios para Equipo de orientación norte	25.649,97
15	IES Duque de Alburquerque	Cuellar	Impermeabilización de terraza	25.175,75
16	CEIP Marques del Arco	San Cristóbal	Pavimentación de patio	21.084,92
17	CEIP Arcipreste de Hita	El Espinar	Drenaje de patio	14.257,63
18	31 Centros de infantil y primaria	Varias localidades	52 intervenciones de adaptación de red eléctrica y de datos al programa de red XXI (miniportátiles) en 31 Centros de infantil y primaria	41.828,46

OTRAS OBRAS MENORES DE MANTENIMIENTO Y CONSERVACIÓN EN SECUNDARIA

(en euros)

CENTRO	LOCALIDAD	OBRA	PRESUPUESTO
IES Mariano Quintanilla	Segovia	Impermeabilización y sustitución de lima en cubierta	6.702,40
IES Hoces del Duratón	Cantalejo	Cambio sentido de sentido apertura puertas, recorrido evacuación (PRL)	1600
IES Sierra de Ayllón	Ayllón	Reparaciones instalaciones.	1.385
IES Andrés Laguna	Segovia	Reparación de escalera, poyetes sueltos, carpinterías, y limpieza de canalones y bajantes.	5.437,37
CEE Ntra. Sra. de la Esperanza	Segovia	Reparación de saneamiento y habilitación aula.	5.011,94
IES Marques Lozoya	Cuellar	Reparación de grietas	1.810,88
IES Duque de Alburquerque	Cuellar	Reparación de mesetas de escalera partidas	3.066,77
IES Maria Zambrano	El Espinar	Reparación suelo gimnasio	2.552,53
IES Giner de los Ríos	Segovia	Reparación de avería de saneamiento	413
IES Vega del Pirón	Carbonero el Mayor	Limpieza de desagües, reparación alicatado, reparación de tejado, limas y limpieza de canalones y pintura hastial.	3.682,58
Escuela Oficial de Idiomas	Segovia	Aislamiento acústico aula	1.900

so en junio comenzó a hacerse un traslado de material desde los institutos que ceden parte de su oferta de estudios al nuevo centro formativo.

Hay que recordar que el centro de FP ubicado en el barrio de Nueva Segovia recibirá todos los estudios de las familias profesionales de Comercio-Marketing, Hostelería y Turismo e Imagen Personal que actualmente se estaban impartiendo en los institutos "María Moliner", "La Albuera" y "Ezequiel González". Pero, además, sumará cuatro nuevos ciclos de grado superior de Estética, de Dirección de Cocina, de Gestión de Alojamiento Turístico y de Gestión de Transporte.

MARTÍN CHICO La Consejería de Educación invertirá unos 750.000 euros en nuevo equipamiento del centro de FP, si bien ha intentado aprovechar el material válido que ya se venía usando en los institutos. Además, los centros que han quedado con espacios disponibles están siendo objeto de obras de reforma para ampliar otras ofertas de estudios con las que cuenta, y estas intervenciones sí están incluidas en la programación estival de la Dirección Provincial. Como también ocurre con los trabajos de adaptación que se realizan en tres colegios de la capital para acoger a los equipos de orientación educativa que estaban en el antiguo colegio Martín Chico. Educación ha dejado libre el inmueble del barrio de San Lorenzo el día 15 de julio para que, dando cumplimiento a una sentencia, pueda ser utilizado por el Ayuntamiento. Este movimiento de unos "servicios que sí son educativos porque consisten en dar atención a alumnos y a sus familias, nos ha costado más de 100.000 euros", ha señalado el director provincial de Educación, Antonio Rodríguez Belloso, haciendo referencia a los costes de las obras en sus nuevas sedes de los equipo psicopedagógicos.

Ciudadano @delantado

tú. ▶Opina sobre las obras que se realizan en colegios en verano www.eladelantado.com

PATRONATO DEL ALCÁZAR

Plaza de la Reina Victoria Eugenia s/n
Tel.- 921460759 Fax.- 921460755
patronato@alcazardesegovia.com

ANUNCIO

En cumplimiento de los acuerdos adoptados en la Junta del Patronato del Alcázar, con fecha 16 de junio de 2011 se anuncia la licitación correspondiente a la concesión de explotación de la cafetería de la Casa de la Química.

1.-Entidad adjudicadora:

a) Organismo: Patronato del Alcázar de Segovia.

b) Obtención del Pliego de Prescripciones Técnicas e información: Patronato del Alcázar de Segovia, Pza. de la Reina Victoria Eugenia s/n, Teléfono: 921 460452, 921 460759, Fax 921 460755.

2.-Objeto del contrato: Concesión de la explotación de la cafetería de la Casa de la Química.

3.-Procedimiento: Abierto.

4.-Criterios de adjudicación: Según Pliego de Prescripciones Técnicas. La documentación deberá ser presentada en la oficina de Gerencia del Patronato del Alcázar de lunes a viernes de 10:00 a 14:00 y de 16:30 a 19:00 h. hasta el miércoles día 10 de agosto.

5.- Apertura de ofertas: Finalizado el plazo de presentación de la documentación se procederá a la apertura de la misma, que tendrá lugar el día y hora que señale el Presidente de la Mesa de contratación, en el Alcázar de Segovia.

▶ INSTITUCIONES

Junta y Diputación analizan el contenido de los programas de colaboración

Los nuevos representantes de ambas instituciones en la provincia, López Escobar y Vázquez, mantuvieron ayer un encuentro

Javier López Escobar y Francisco Vázquez pusieron sobre la mesa los convenios de colaboración. / DIEGO DE MIGUEL

EL ADELANTADO / SEGOVIA

El presidente de la Diputación, Francisco Vázquez, ha mantenido una primera reunión institucional con el delegado Territorial de la Junta de Castilla y León, Javier López Escobar, quien estos días está visitando diferentes instituciones. Durante el encuentro se han revisando las materias en las que trabajan conjuntamente desde hace años la Diputación y la Junta de Castilla y León, entre los que destacaron el convenio de Sequía, el convenio de Iglesias y el arreglo de colegios.

Javier López Escobar hizo especial hincapié en sacar adelante el convenio de arreglos de colegios, convenio que comenzó cuando el actual delegado territorial ocupaba la jefatura de programas de la Dirección Provincial de Educación, y que en su día estaba dotado con 60.000 euros, montante económico que en la actualidad ha ascendido a los 120.000. La premura de distribuir las obras viene determinada por el período no lectivo de los colegios, momento idóneo para realizar obras de mantenimiento y reparación de centros educativos.

Así mismo durante las próximas fechas se mantendrán nuevos encuentros para agilizar el resto de los convenios de colaboración que Junta y Diputación mantiene, así como otros proyectos que de forma conjunta se puedan poner en marchas por ambas administraciones. Ambos responsables coincidieron en reseñar la importancia que tiene el diálogo y la cooperación entre las instituciones para sacar adelante proyectos que beneficien a los ciudadanos de la provincia, una importancia que es aún mayor en los momentos de crisis económicas por los que atraviesa el país, según remarcaron al término del encuentro.

Educación prepara la distribución de ordenadores portátiles a alumnos de ESO

El desarrollo del programa Red XXI fue revisado en la reunión del delegado territorial y el equipo de la Dirección Provincial de Educación

El nuevo delegado territorial con los que han sido sus compañeros en la directiva provincial de Educación. /EL ADELANTADO

EL ADELANTADO / SEGOVIA

La Consejería de Educación dará continuidad el próximo curso a la Estrategia Red XXI con la incorporación de los alumnos de 1º y 2º de la Educación Secundaria Obligatoria (ESO) a este programa de aulas digitales, que contempla la distribución de ordenadores miniportátiles a los alumnos. El desarrollo de este programa fue analizado en la reunión que el jueves mantuvo el delegado territorial de la Junta de Castilla y León en Segovia, Javier López-Escobar, en su despacho con el director provincial de Educación, Antonio Rodríguez; el inspector jefe del Área de Inspección Técnica Educativa, David Olmos; la jefa del Área de Programas Educativos, Resurrección Pascual; y el secretario técnico administrativo de la Dirección Provincial, Jesús de Andrés. El encuentro se enmarca en la serie de reuniones de trabajo que, como ya ha anunciado el propio delegado territorial, va a mantener con los responsables de los distintos departamentos de la Administración regional en la provincia para recabar información al detalle de la labor que se desarrolla en cada uno de ellos.

En concreto, en la reunión se abordaron asuntos de interés de cara a la preparación del próximo curso escolar en la provincia. Temas como la puesta en funcionamiento del Centro Integrado de Formación Profesional, ubicado en Nueva Segovia; la continuidad de los programas de conciliación familiar como Madrugadores, Tardes en el Cole y Centros Abiertos; el desarrollo de la Estrategia Red XXI; y la puesta en marcha del Programa para la Mejora de los Resultados Académicos que pretende reducir a un 15% en los próximos años los índices de fracaso escolar.

delflor PRODUCCIONES
C/ Gremio de los Cordeleros, nº 5 - nave 72A
Polg. Ind. Hontoria
Telf. 921 433 089
667 595 227

info@delflorproducciones.com www.delflorproducciones.com

▶ CULTURA

Cuentos que hipnotizan a los **mayores**

El novelista Jesús Ferrero participó en la cuarta jornada del XII Festival de Narradores Orales de Segovia, que continúa en el patio de la Casa de Andrés Laguna hasta mañana

L.R. / SEGOVIA

Faltaron asientos para todos aquellos oyentes que decidieron acercarse, pese al fresco, al patio de la Casa de Andrés Laguna (Calle de la Judería Vieja, 12). El novelista Jesús Ferrero fue el encargado de compartir un relato en la noche del jueves, cuarta jornada del XII Festival de Narradores Orales de Segovia.

Antes de iniciar su relato, Ferrero destacó las dos características que, según él, son la razón de ser de cualquier narración oral: el espacio para la improvisación y la relación de lo contado con vivencias personales. Este fue su caso, pues la narración de Ferrero se centró en las familias en las que el lugar del padre queda ausente. Él mismo afirmó haberse criado, durante amplios periodos de su infancia, junto a familiares lejanos, cambiando de residencia varias veces. "La memoria, como todas las potencias del alma, se agudiza cuando necesita crecer", aseguró el escritor.

El hilo conductor de su narración fue la desaparición del padre como institución, como figura autoritaria, como dueño de la casa. "Aunque soy novelista, empiezo a estar un poco cansado de la ficción. A veces es más interesante mostrar lo que está encima de la mesa, y precisamente por esto nos pasa desapercibido", afirmó.

Desde las tragedias griegas, pasando por los mitos bíblicos, Tarzán o las figuras de escritores contemporáneos tan reconocidos como Rimbaud, Mishima o Umbral, la narración del jueves en el patio de la Casa de Andrés Laguna combinó elementos de conferencia o ensayo, como una reflexión sobre la situación actual del rol del padre en la familia, con historias vividas por el propio Ferrero, que se definió como "hijo del mundo y de mi madre". El relato se alargó, pero en ningún momento las disgresiones del narrador le hicieron perder el hilo.

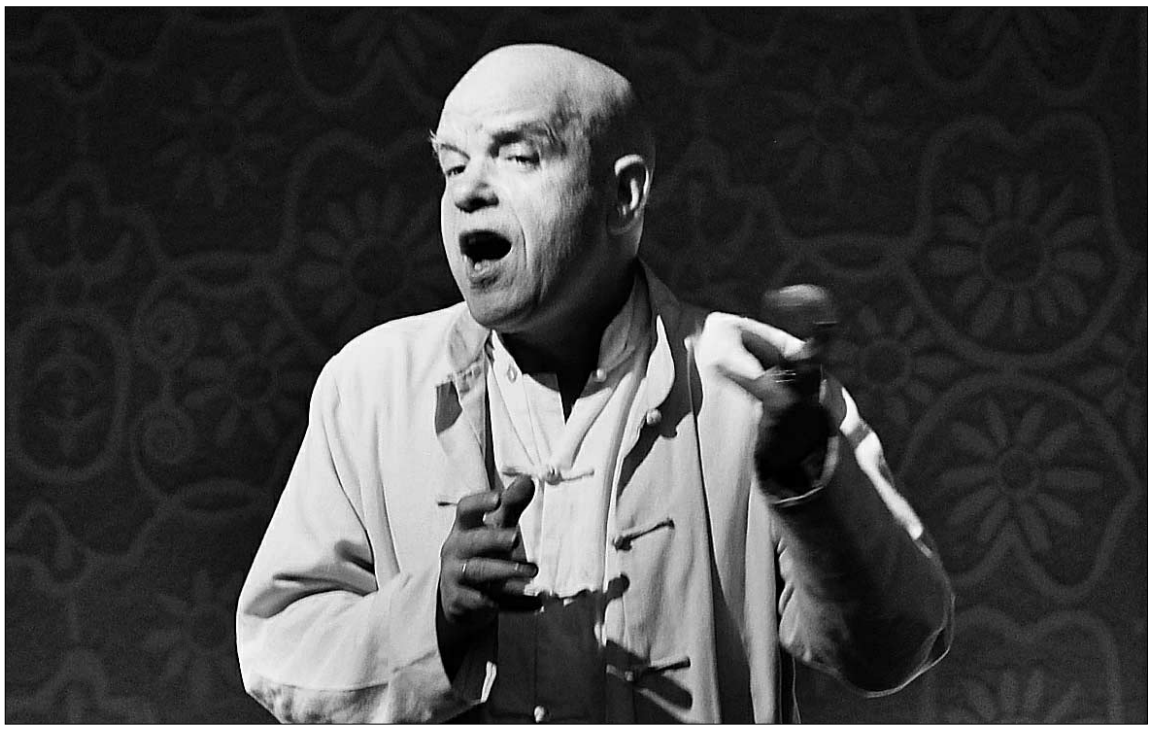

Jesús Ferrero, el pasado jueves durante su narración en el patio de la Casa de Andrés Laguna. / DIEGO DE MIGUEL

Otra de las intervenciones del XII Festival de Narradores Orales de Segovia, que continúa hasta mañana / A. BENAVENTE

PROGRAMA. Esta noche a las 22 horas, también en el patio de la Casa de Andrés Laguna, tendrá lugar la narración oral de Rodorín, y mañana domingo, el invitado será Quico Cadaval.

Por otra parte, la Casa-Museo de Antonio Machado (Calle Desamparados, 5) acoge hasta esta noche la sección del festival "La poesía también cuenta", que se despide con la intervención de Estrella Ortiz a partir de las ocho de la tarde.

Para no olvidar la importancia de los cuentos infantiles en el contexto de la narración oral, el festival incluyó también la sección "Cuentos en los barrios para los más pequeños", que se celebró entre el domingo y el lunes en diferentes parques de Segovia.

▶ PATRIMONIO

Santiago de Compostela asume la presidencia de las Ciudades Patrimonio

EL ADELANTADO / SEGOVIA

Desde el pasado 1 de julio, Gerardo Conde Roa, alcalde de Santiago de Compostela, ha asumido la presidencia del grupo Ciudades Patrimonio de la Humanidad de España, al que pertenece Segovia. La presidencia del grupo es rotativa entre los alcaldes de cada una de las ciudades y tiene una duración de un año.

Conde Roa toma el relevo del Fernando Clavijo Battlle, alcalde de San Cristóbal de La Laguna, para continuar trabajando e impulsando las actividades de un sólido grupo que es referencia a nivel mundial por su oferta histórica-cultural así como por su actuación conjunta en la defensa del patrimonio de las ciudades que lo componen.

▶ EDUCACIÓN

Juan José Prat, profesor de IE Universidad, abrirá un simposio de literatura popular

EL ADELANTADO / SEGOVIA

Una conferencia del Director del Language Studies Center de IE Universidad, Juan José Prat Ferrer, abrirá el II Simposio sobre Literatura Popular, que se celebrará los días 19 y 20 de julio en Urueña (Valladolid), organizado por la Fundación Joaquín Díaz y la Fundación Biblioteca Virtual Miguel de Cervantes. Con el título "La Imaginatura: el arte de comunicar con imágenes", el simposio reunirá a los más destacados especialistas en la transmisión de ideas y conceptos literarios a través de las imágenes.

La ponencia del profesor Prat Ferrer servirá de marco al simposio; en ella abordará el tema de las relaciones entre lo visual y lo auditivo, por un lado, y lo verbal y lo pictórico por otro.

▶ SOCIEDAD

Varios grupos del movimiento 15-M cruzan Segovia en dirección a Madrid

Su camino finalizará en la capital donde se realizará una asamblea que reunirá a 'indigados' procedentes de todo el país

EL ADELANTADO / SEGOVIA

Representantes en Segovia del movimiento 15M informó ayer de que a lo largo de este fin de semana la Marcha Popular Indignada llegará a la capital de la provincia. Ayer, uno de los grupos de indignados descansó en San Miguel de Bernuy, pero además existen varios que atraviesan la provincia de Segovia procentes de otras zonas y van de camino a Madrid.

La finalidad de la marcha es reunir en Madrid a cuantas personas deseen manifestar su malestar con la situación política y financiera, así como trabajar en una asamblea por la democracia real junto con ciudadanos procedentes de todos los puntos de la Península.

Los grupos que atraviesan actualmente la provincia están compuestos por cerca de 70 personas procedentes del norte de España, a quienes se han unido en ruta ciudadanos descontentos de La Rioja y de Castilla y León.

Visita a EL ADELANTADO. Los alumnos de la Escuela de Verano de la Guardería Campanilla, ubicada en la calle Miraflores de Segovia, visitaron ayer las instalaciones de El Adelantado de Segovia. Los niños conocieron de primera mano el proceso en la elaboración de un diario y otras curiosidades sobre la prensa escrita. Esta visita es una de las muchas actividades veraniegas que realizan, en las que los más pequeños conocen diversos aspectos de la ciudad durante las mañanas de verano.. / FOTO: DIEGO DE MIGUEL

sorteos sms adelantado

Noches mágicas

GALA DEL HUMOR MÁGICO
Gana 1 entrada doble para asistir a la actuación de

Luis Piedrahita
Viernes 22 de julio. 22:30 horas
Patio Central Real Fábrica de Cristales de La Granja
adelantado luis al 27775
Fecha sorteo: jueves 21 de julio, a partir de las 12 horas.
Numero total de entradas: 10 (dos para cada ganador)

GALA INTERNACIONAL DE MAGIA
Gana 1 entrada doble para asistir a la actuación de

Los Mejores Magos del Mundo
Sábado 23 de julio. 22:30 horas
Patio Central Real Fábrica de Cristales de La Granja
adelantado magos al 27775
Fecha sorteo: jueves 21 de julio, a partir de las 12 horas.
Numero total de entradas: 10 (dos para cada ganador)

IV Festival Internacional de Música y Danza del Real Sitio
Gana 1 entrada doble para asistir a la actuación de

Cecilia Gómez
Viernes 29 de julio. 22:30 horas
Patio Central Real Fábrica de Cristales de La Granja
adelantado cecilia al 27775
Fecha sorteo: jueves 28 de julio, a partir de las 12 horas.
Numero total de entradas: 10 (dos para cada ganador)

IV Festival Internacional de Música y Danza del Real Sitio
Gana 1 entrada doble para asistir a la actuación de

Pablo Alborán
Sábado 30 de julio. 22:30 horas
Patio Central Real Fábrica de Cristales de La Granja
adelantado pablo al 27775
Fecha sorteo: jueves 28 de julio, a partir de las 12 horas.
Numero total de entradas: 10 (dos para cada ganador)

IV Festival Internacional de Música y Danza del Real Sitio
Gana 1 entrada doble para asistir a la actuación de

Raphael
Miércoles 3 de agosto. 22:30 horas
Patio Central Real Fábrica de Cristales de La Granja
adelantado raphael al 27775
Fecha sorteo: jueves 28 de julio, a partir de las 12 horas.
Numero total de entradas: 10 (dos para cada ganador)

IV Festival Internacional de Música y Danza del Real Sitio
Gana 1 entrada doble para asistir a la actuación de

Corella Ballet. Castilla y León
Viernes 5 de agosto. 22:30 horas
Patio Central Real Fábrica de Cristales de La Granja
adelantado corella al 27775
Fecha sorteo: jueves 4 de agosto, a partir de las 12 horas.
Numero total de entradas: 10 (dos para cada ganador)

IV Festival Internacional de Música y Danza del Real Sitio
Gana 1 entrada doble para asistir a la actuación de

El Cigala
Sábado 6 de agosto. 22:30 horas
Patio Central Real Fábrica de Cristales de La Granja
adelantado cigala al 27775
Fecha sorteo: jueves 4 de agosto, a partir de las 12 horas.
Numero total de entradas: 10 (dos para cada ganador)

IV Festival Internacional de Música y Danza del Real Sitio
Gana 1 entrada doble para asistir a la actuación de

Maldita Nerea
Viernes 19 de agosto. 22:30 horas
Patio Central Real Fábrica de Cristales de La Granja
adelantado maldita al 27775
Fecha sorteo: jueves 18 de agosto, a partir de las 12 horas.
Numero total de entradas: 10 (dos para cada ganador)

fotografía

Sorteamos un reportaje fotográfico **con la impresión de una fotografía a elegir en soporte rígido de 30x40 cms.**

CAmbAlaChe

Cambalache Fotografía
C/San Antón, 8 (junto Iglesia Santa Eulalia). Segovia Teléfono 921 43 70 00
adelantado cambalache al 27775
Fecha sorteo: jueves 28 de julio a partir de las 12 horas.
Número premiados: 1.

cine

Gana 2 entradas para asistir a la película que desees en las Salas de Cinebox, Luz de Castilla

CINEBOX

adelantado cinebox al 27775
Fecha sorteo: jueves 4 agosto, a partir de las 12 horas.
Número total entradas en sorteo: 10

gastronomía

Gana 1 comida o cena para dos personas en
La Parrilla de Tejadilla
Ctra. de Arévalo km 4,200
40196 SEGOVIA
Telfs. 921 44 21 49 / 921 43 43 23
adelantado parrilla al 27775
Fecha sorteo: jueves 28 de julio, a partir de las 12 horas.
Número premiados: 1 (una comida o cena para dos personas)

Gana 1 Cena para 2 personas en
La oficina Mesón · Restaurante
La Oficina
C/ Cronista Lecea, 10
Teléfono 921 460 283
adelantado oficina al 27775
Fecha sorteo: jueves 28 de julio, a partir de las 12 horas.
Número premiados: 1 (una cena para dos personas)

Gana 1 Comida para 2 personas en **Crepería**
Bon Appétit
C/ Infanta Isabel, 12
Teléfono 921 463 933
adelantado creperia al 27775
Fecha sorteo: jueves 28 de julio a partir de las 12 horas.
Número premiados: 1 (una comida para dos personas)

Gana 1 paella de 4 raciones para llevar a casa de
El Asador de Segovia
Ctra. de Villacastín, 12 (junto Bar Chaplin)
Teléfono 921 44 51 37
adelantado asador al 27775
Fecha sorteo: jueves 28 de julio, a partir de las 12 horas.
Número premiados: 1

Gana una comida familiar para un adulto y un niño para el domingo 24 de julio, a partir de las 13:30 h.
SANTANA HOTEL
Ctra. Segovia La Granja de San Ildefonso.
Teléfono 921 47 41 78 / 79
adelantado familiar al 27775
Fecha sorteo: viernes 22 de julio, a partir de las 12 horas.
Número premiados: 1 (una comida para adulto y niño).

Coste SMS: 1,42 €/SMS IVA incluído. ATS S.A. Apdo. de Correos 18070 Madrid 28080.
informacion@atssa.es / Nº Atn. Cliente: 902549609

EL ESPINAR

MEDIO AMBIENTE

Jorge dice que el rechazo a El Tejo "trunca el desarrollo de la comarca"

El alcalde recaba el apoyo de la Diputación contra la decisión del Ministerio de Medio Ambiente, que un informe municipal tacha de "poco sólida" y "no ajustada a la realidad"

GUILLERMO HERRERO / EL ESPINAR

El (polémico) rechazo por parte del Ministerio de Medio Ambiente al recrecimiento del embalse de El Tejo, en El Espinar, sigue coleando y, previsiblemente, continuará haciéndolo durante los próximos meses. Ayer, el alcalde de El Espinar, Francisco Jorge (PP), uno de los políticos más críticos con la resolución publicada en el BOE del pasado 27 de junio, comenzó a recabar apoyos para intentar que Medio Ambiente reconsidere su decisión.

Con el convencimiento de que el rechazo a la ampliación de El Tejo "trunca el desarrollo de la comarca", el regidor espinariego dice estar dispuesto a presentar batalla en cuantos frentes se abran. Ayer solicitó al presidente de la Diputación, Francisco Vázquez, que se una a su causa, insistiéndole que no es únicamente de El Espinar sino también la de una amplia zona del sur de la provincia. Y, de acuerdo con una nota de prensa emitida por la propia institución provincial, ésta "apoyará (...) los intereses de los pueblos, y más cuando lo que está en juego es uno de los principales servicios básicos, como es el abastecimiento de agua", agregando que, "vista la necesidad de la obra", estudiará la posibilidad de personarse en las alegaciones, en representación de los municipios afectados.

Por otra parte, y según reveló Jorge, el procurador popular Juan José Sanz Vitorio se ha comprometido a presentar en las Cortes de Castilla y León una proposición no de ley demandando el recrecimiento de El Tejo. En otro orden, los ayuntamientos afectados apoyarán una moción, redactada por el PP, en idéntico sentido. Y, por si era poco, Jorge ha solicitado una reunión con el presidente de la Confederación Hidrográfica del Duero (CHD), Antonio Gato, para mostrar la "disconformidad" de la comarca con el sentido de la resolución.

Vista parcial del embalse de El Tejo, en El Espinar, en una imagen de archivo. / PEDRO MERINO

El alcalde de El Espinar se cree con argumentos consistentes para invertir la opinión de Medio Ambiente. Basa su confianza en un reciente informe elaborado por los técnicos del Ayuntamiento espinariego. De acuerdo con ese texto, las razones de Medio Ambiente para desestimar el recrecimiento de El Tejo son "poco sólidas" y "no se ajustan a la realidad". En ese sentido, a Jorge le parecen "insignificantes" algunos impactos a los que hace referencia la resolución de Medio Ambiente, "como la desaparición de unos 300 ejemplares de pino silvestre o la inundación de 558 metros de un área crítica para el águila imperial". El regidor espinariego apela a la ley de la gravedad para legitimar sus pretensiones. "Los almacenamientos de agua deben estar en las cabeceras de las cuencas, no en la parte baja", defiende, para después advertir que "si El Espinar tuviera que recurrir a Puente Alta habría que bombear el agua, con el coste energético que ello conllevaría, mientras que si los pueblos del corredor de la N-603 necesitan el agua de El Tejo, caería por su propio peso". Jorge, que remarcó que el recrecimiento de El Tejo "no es solo una solución al abastecimiento de El Espinar", ya que de la misma podría beneficiarse la 'Mancomunidad de la Mujer Muerta' o, incluso, la de La Atalaya, se congratuló de coincidir en sus demandas con el PSOE espinariego, con la esperanza de que ambos partidos puedan consensuar en el próximo pleno una moción conjunta.

De momento, en el texto presentado por los socialistas en el Ayuntamiento, a modo de proposición, se niegan varias afirmaciones que figuran en la resolución de Medio Ambiente. Entre ellas, la de que el recrecimiento de El Tejo tiene un impacto paisajístico severo. O que la ampliación afectaría al sector maderero y a una zona de almacenamiento de madera.

Mientras, el único concejal de IU en la corporación espinariega, Eugenio López Villa, duda de los beneficios del recrecimiento. "Nadie nos ha explicado todavía por qué se quiere quintuplicar la capacidad de El Tejo", afirma. "Si es para llevar agua a Segovia y su alfoz hay soluciones más lógicas, como la de Puente Alta", añade. López Villa aclara que la visión de su formación política sobre El Espinar "diverge" de las de PP y PSOE. "Si se trata de convertir El Espinar en *la* Villalba de este lado de la Sierra, estamos en contra", sostiene el edil, para el que, en lo relativo al problema del agua, "lo primero que habría que hacer es saber dónde hay pérdidas y proceder a su arreglo".

Ciudadano @delantado

tú. ▶Opina sobre el recrecimiento de la presa de El Tejo en www.eladelantado.com

VALDEPRADOS

José Luis García, nuevo presidente de la Mancomunidad Castellana

G.H. / VALDEPRADOS

El alcalde de Valdeprados, José Luis García (PP), ha sido elegido nuevo presidente de la Mancomunidad Interprovincial Castellana, una entidad que aglutina a un total de 11 localidades de las provincias de Segovia y Ávila.

De Segovia forman parte los municipios de Las Navillas, La Losa, Ortigosa del Monte, Otero de Herreros, Valdeprados, Vegas de Matute, Zarzuela del Monte, Ituero y Lama y Navas de San Antonio. Y de Ávila, los de Maello y Santa María del Cubillo. En la asamblea donde se eligió a García como nuevo presidente también se formó la nueva corporación, integrada por 22 miembros (dos de cada uno de los municipios integrantes). María Enma Gómez, de La Losa, será la vicepresidenta, y Fuensanta de la Calle, de Otero, la tesorera.

Aunque la Mancomunidad Interprovincial Castellana se dedica, principalmente, a gestionar la recogida de basuras en la comarca, pretende en los próximos años incrementar el número de servicios que presta a los once pueblos asociados.

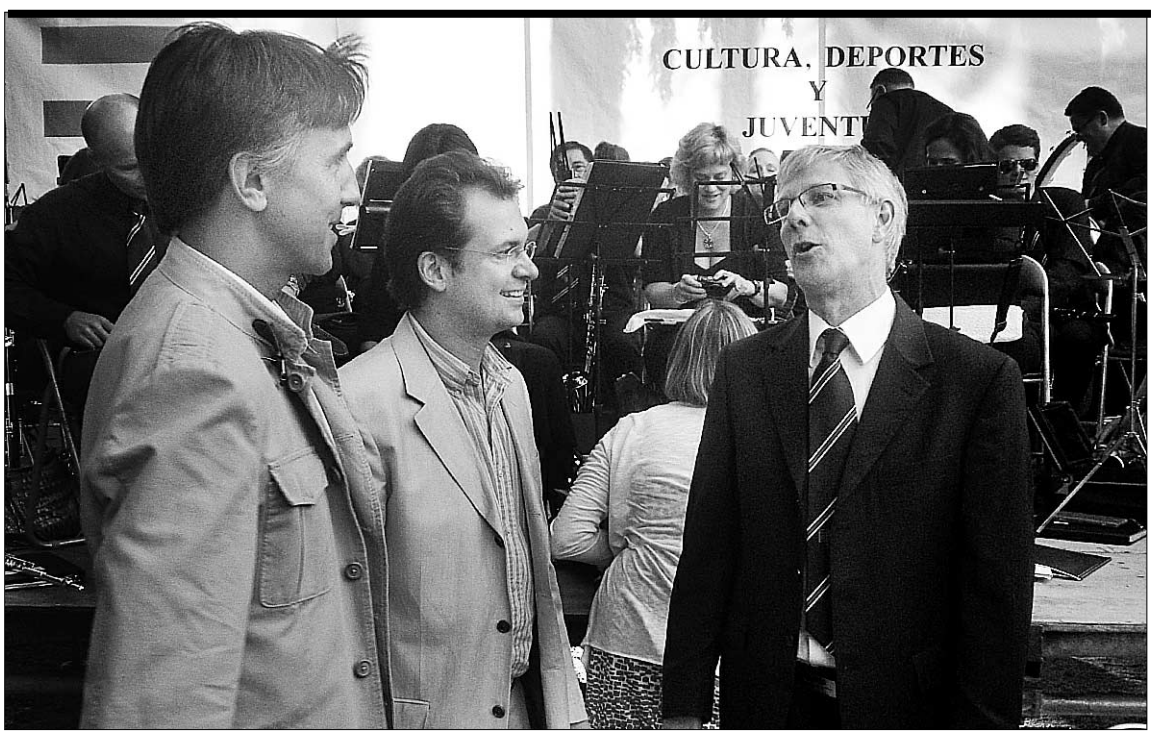

Concierto de The New Edmonton Wind Sinfonia en El Espinar.

Una de las mejores bandas sinfónicas de Canadá, The New Edmonton Wind Sinfonia, actuó el jueves en el parque municipal Cipriano Geromini, congregando a un gran número de personas. Al acto, organizado por la Federación de Centros de Iniciativas Turísticas de Castilla y León (FECITCAL), acudió el alcalde del municipio, Francisco Jorge, y el director de la Banda Municipal de Música de El Espinar, Javier Lechago. / FOTO: EL ADELANTADO

SAN ILDEFONSO

CULTURA

Diana Navarro y la Sinfónica de Castilla y León, con Haití.

La cantante e investigadora musical Diana Navarro y la Orquesta Sinfónica de Castilla y León actuaron anoche dentro del ciclo de las Noches Mágicas de La Granja, en el concierto cuyo objetivo era el de recaudar fondos destinados a ayudar a los damnificados por el terremoto que asoló Haití. Aquel suceso sensibilizó de forma especial a la población granjeña. Como estaba previsto, el programa incluyó una selección de obras de maestros españoles de finales del siglo XIX que incluyeron a sus zarzuelas temas populares, como las coplas. / FOTO: DIEGO DE MIGUEL

Pilar Jurado.

Pilar Jurado actúa esta noche en el patio de la Real Fábrica de Cristales

E. A. / SAN ILDEFONSO

La soprano y compositora Pilar Jurado es hoy sábado la protagonista de las Noches Mágicas de La Granjas.

Su intervención está prevista a partir de las 22:30 horas en el Patio Central de la Real Fábrica de Cristales.

En ella ofrecerá una mirada especial sobre algunas de las piezas musicales que forman parte de las más importantes bandas sonoras de la historia de la cinematografía a través de su versatilidad vocal, y de los arreglos de Tony Carmona que fusionan el mundo clásico, el musical y el jazz.

Tras el éxito en el Teatro Real de Madrid, con el estreno de su ópera en su doble vertiente de compositora y soprano (siendo la primera mujer en la historia en estrenar una obra propia en este Coliseum) y la inauguración del Festival de las Artes de Castilla y León con su Cantata 'Vitae Mysterium', Pilar Jurado vuelve así a actuar en el Real Sitio.

MÚSICA

El triunfo de lo ecléctico

Intérpretes: **Kenny G y Michael Bolton**
Fecha: **Jueves 14 de julio**
Lugar: **Patio Central de la Fábrica de Cristales**
Organiza: **Turismo del Real Sitio de San Ildefonso S. L.**
Afluencia: **1.500 personas**

F. DESCALZO / SAN ILDEFONSO

El concierto que los norteamericanos Kenny G y Michael Bolton ofrecieron del jueves por la noche en La Granja ha servido para cerrar la gira europea de dos de los músicos que más discos han vendido. Pero también para recordar cuál es la base de la música romántica más natural, a la que se le pueden añadir variaciones con las que llegar a otros estilos más elaborados, como el pop, el soul, el bolero o el jazz.

Aunque comparten un mismo origen, los dos artistas presentan caracteres personales contrapuestos. Las baladas de Michael Bolton y los solos de saxofón pueden llegar a fundirse, aunque el jueves lo demostraron en muy pocas ocasiones, con 'Georgia on My Mind'. Y fue como más gustó al respetable: entre el público. Así fue como el concierto permitió a los asistentes disfrutar de la cercanía que Kenny G muestra siempre. Y contagió a su compañero de escenario Michael Bolton, que también bajó del escenario.

Gracias a la calidez mostrada, sobre todo por el saxofonista, el público mitigó las bajas temperaturas que siempre sorprenden a quien acude a La Granja. Los esfuerzos de Kenny G por expresarse en castellano para ensalzar la belleza del lugar, y la complicidad de sus músicos, que demostraron también su capacidad de hacer espectáculo de la música solista, animaron el ambiente. El más divertido: su percusionista Ron Powell, con su malabarismo e interacción con el auditorio.

Los dos artistas, Kenny G y Michael Bolton, durante su actuación conjunta en medio del público. / KAMARERO

Sin alardes electrónicos ni grandes alaracas de última generación, los dos veteranos y consagrados divos hicieron lo justo. Quizá su madurez y personalidades les impida actuar más tiempo por colleras, que sería su mejor baza para justificar una evolución positiva y cerrar la gira mudial con gran éxito.

Esa simbiosis de grandes músicos también les ha beneficiado en su carrera, como recordó Bolton al interpretar 'Nessun Dorma', en honor a sus intervenciones con Luciano Pavarotti. Antes había arrancado su parte del concierto en solitario con el popular 'In the Name of Love', para derivar hacia temas más melódicos.

El concierto incluyó aspectos ortodoxos en lo musical, pero también simbólicas en el caso del Kenny G que, como es ya habitual, sortea entre el público que adquiere sus discos, un saxofón de su propio diseño; o la sobrante explicación de cómo logra ser el músico con el récord a la hora de interpretar la nota más larga.

Kenny G agasajó al público regalando uno de sus saxofones. / KAMARERO

Como siempre, para gustos los colores. Cierto que no será el mejor concierto para muchos, pero sí fue el más exclusivo para algunos. Para la mayoría, el único que podrán disfrutar en muchos años, aunque sigan escuchándolo en salas de espera o en ascensores.

SEPÚLVEDA

CULTURA

La villa recupera este fin de semana su aroma medieval en la Fiesta de los Fueros

Teatro, música y animación de calle serán las principales actividades de la función, que contará con cerca de cuarenta puestos de artesanía

EL ADELANTADO / SEPÚLVEDA

La villa de Sepúlveda recuperará este fin de semana su aroma medieval en la 'Fiesta de los Fueros' que este año está dedicada a la Comunidad de Villa y Tierra.

A lo largo del fin de semana, alrededor de cuarenta artesanos colocarán puestos en las principales calles de la villa, decoradas con numerosos estandartes y alumbradas por la noche con antorchas.

Hoy, después del 'toque de la zángana' (12,00 horas) convocando al desfile, tendrá lugar el pregón inaugural de las fiestas, a cargo de Juan José Martín, jefe del Servicio Territorial de Cultura. Posteriormente se ha organizado una demostración de danzas populares de la Edad Media.

Ya por la tarde, y además de un espectáculo infantil con "La Cubeta Mágica" (18 horas) y animación de calle, tendrán lugar dos representaciones teatrales, a cargo de la asociación juvenil 'Alcazara' y vecinos de la villa. Por la noche, tras el 'toque de queda' y el encendido de las antorchas, habrá una representación teatral (00,00 horas) sobre el fuero de Sepúlveda, para acabar con la actuación musical del grupo "Turaraina".

Mañana domingo, los puestos de artesanía abrirán al público a las 12,30 horas. Más tarde, amenizará la mañana el dúo musical "Salva y Parra", con sus graciosos romances, brindis y seguidillas.

En horario de tarde, la Asociación de Jotas de Sepúlveda volverá a danzar a la usanza medieval (18,00 horas). También habrá pícaros, ciegos, danzantes y juglares recorriendo el mercado, y un cuenta cuentos, a cargo de Ángela Santos Hernanz, en la Plaza de Santiago (19 horas).

Seguidamente, se han programado tres representaciones teatrales, a partir de las 20,00 horas. La primera de ellas se denomina "El portazguero embustero". La segunda es sobre el fuero de Sepúlveda. Y la tercera se titula "¡Cierren las puertas!, ¡toca la queda!". Para acabar, a las 22,00 horas tocará la queda, dando por clausurado el mercado de artesanía, que cumple 28 años.

Visitantes en la Plaza de España, durante la Fiesta de los Fueros./ EL ADELANTADO

PANORAMA

COCA

El agua y la sanidad, a debate en el V Comité Provincial del PSOE

EL ADELANTADO / COCA

El PSOE analizó ayer en Coca los problemas del agua de la provincia y el mapa sanitario de la ciudad, en su V Comité Provincial, máximo órgano del partido entre los congresos, que tiene como miembros natos al Comité Ejecutivo socialista, a los secretarios de las agrupaciones municipales y a una representación proporcional al número de afiliados de cada agrupación.

El secretario general del PSOE en Segovia, Juan Luis Gordo, aseguró que en el encuentro "los socialistas hemos vuelto a demostrar nuestro compromiso con los ciudadanos y a estudiar el problema que más nos preocupa: el desempleo".

El comité también estudió las infraestructuras culturales y la situación del patrimonio segoviano. "Se planteó, así, la aprobación de cuatro resoluciones, en las que se pretende dar respuesta a los problemas del agua, fundamentalmente en El Espinar y su entorno; a la división sanitaria de la ciudad, con el Centro de Salud IV en Nueva Segovia; a la falta de infraestructuras culturales tan necesarias para Segovia; y a nuestro patrimonio, para el que la Junta aún no ha puesto en marcha el 1% Cultural, al que le exige la ley", manifestó Juan Luis Gordo.

Por otra parte, el Comité Provincial hizo un balance del resultado de las elecciones, así como de la constitución de la Diputación. A este respecto, el secretario general socialista afirmó que, "en un momento difícil para los ciudadanos y el partido, el PSOE ha sumado más concejales y tiene 322 y mantiene el número de diputados; y, si bien, se han perdido algunas alcaldías, se han ganado otras y se mantienen otras tantas, principalmente la de Segovia, tras el acuerdo con Izquierda Unida".

RIOFRÍO DE RIAZA

Cinco grupos actúan hoy en la tercera edición de 'Patata Rock'

"Patata Rock", un festival que cumple hoy su tercera edición, habiéndose ya convertido en una cita obligada para los jóvenes de la comarca de Riaza, contará con la presencia de cinco grupos, de todo tipo de música. Así, en el festival, que dará comienzo a las 20,30 horas, estará el grupo folk segoviano 'La Órdiga', los madrileños bIRbAM y 'Delito y Medio', los navarros 'Mr. Flyn' y los asturianos 'Belo y los Susodichos', un grupo conocido a nivel internacional al haber sido nominado a los Grammy Latinos en el año 2007. "Patata Rock", que lleva ese nombre en homenaje al producto más típico de la localidad, contará con zona de acampada. El festival ha sido organizado por la asociación cultural "La Patata", con la colaboración de un grupo de entidades y empresas vinculadas al pueblo.

PEDRAZA DE LA SIERRA

CULTURA

"El Señorío de Pedraza", obra póstuma de Luciano Municio Gómez, se presenta en la villa

El libro, inédito, apareció en un ordenador del cronista oficial tras su fallecimiento • La Fundación Villa de Pedraza impulsó su edición

EL ADELANTADO / PEDRAZA

"Ningún estudio histórico será definitivo sobre Pedraza, porque Pedraza siempre seguirá haciendo historia", solía decir Luciano Municio Gómez, cronista oficial que fue de la villa y del que tras su fallecimiento, hace cuatro años, apareció un texto, titulado "El Señorío de Pedraza", que hoy se presenta, en la iglesia de Santo Domingo (20 horas) gracias a la Fundación Villa de Pedraza, entidad financiadora de la obra.

"Desde que mi padre llegó a Pedraza, en 1979, y hasta el final de su vida se dedicó a escribir la historia de Pedraza", recordó ayer su hijo Luciano Municio González, que también sostuvo, siguiendo precisamente a su progenitor, que la obra "no es un punto final" sobre la villa, aunque sí una destacada aportación, por la "buena documentación histórica" que emplea.

Tras el hallazgo del trabajo de Municio Gómez, la Fundación Villa de Pedraza, entonces presidida por José Lara, impulsó su publicación, tal y como fue hallado en un ordenador de la Comunidad de Villa y Tierra, sin que se sepa si se trataba de la versión definitiva de la obra.

José Lara, en la imagen, impulsó la publicación de la obra inédita de Municio./ E.A.

HORARIO DE MISAS

TARDE DEL SÁBADO Y VÍSPERA DE FESTIVOS

Invierno		Verano
17,30	Santuario de la Fuencisla	19,00
18,00	San Andrés	20,00
19,00	La Resurrección del Señor	20,00
19,15	Ntra. Sra. del Carmen y Hospital General	20,15
19,30	S. Justo, San Miguel, Santo Tomás y San José Obrero Santa Eulalia, Santa Teresa y S. Justo	19,30 20,00
20,00	Cristo del Mercado, San Millán, Misioneros Claretianos, Stma. Trinidad y San Lorenzo San Frutos	20:00 20:30

MAÑANA DEL DOMINGO Y FESTIVOS

El mismo horario todo el año	
9,00	Siervas de María y Misioneros Claretianos
9,30	San Martín, Carmelitas Descalzas, Cristo del Mercado, y Concepcionistas (Peralta)
10,00	Santa Teresa, San Lorenzo, San Millán, San Antonio el Real, Santa Isabel, San Vicente, San Juan de Dios, Residencia de Válidos y Ntra. Sra. del Carmen
10,30	Santo Tomás y San Frutos
11,00	Catedral, Santa Eulalia, La Resurrección, Hospital de la Misericordia y El Salvador
11,30	Santísima Trinidad, San Millán, San José Obrero y Cristo del Mercado
12,00	Santa Rita, San Frutos, La Resurrección, Santo Tomás, Jerónimos, P. P. Carmelitas, Misioneros Claretianos, Ntra. Sra. de Belén, Hospital General, Residencia Asistida y Hermanitas de los Pobres y San Martín
12,30	Catedral, El Salvador, Santa Teresa, San Millán, Ntra. Sra. del Carmen y La Fuencisla
13,00	San Miguel, Santísima Trinidad, Cristo del Mercado, San Frutos, San Lorenzo, La Resurrección, Santa Eulalia, San José Obrero, Santo Tomás, Misioneros Claretianos, PP. Carmelitas, MM. Reparadoras y San Andrés
13,30	San Marcos
18,00	Nuestra Señora del Carmen

TARDE DEL DOMINGO Y FESTIVOS

Invierno		Verano
17,00	San José Obrero *(para polacos)*	20,00
17,30	Santa Eulalia	17,30
18,00	Ntra. Sra. del Carmen PP. Carmelitas	18,00 20,00
19,00	MM. Dominicas	19,00
19,30	San Miguel y Santo Tomás	19,30
20,00	San Millán, Misioneros Claretianos y Santísima Trinidad	20,00

LABORABLES MAÑANAS

El mismo horario todo el año	
7,45	Misioneros Claretianos
8,00	Iglesia de la Adoración (en los antiguos Franciscanos en la C/ del Sol), Siervas, Concepcionistas (Peralta), Clarisas Corpus, San Millán, PP. Carmelitas (en invierno se suprime)
8,30	San Antonio el Real, Carmelitas Descalzas, San Juan de Dios y Santa Isabel
9,00	San José y Nuestra Señora del Carmen
9,30	Cristo del Mercado
10,00	San Lorenzo y La Catedral
10,30	Santo Tomás
11,00	Santa Eulalia y Misioneros Claretianos
11,30	San Martín
12,00	Santa Rita
12,30	Hermanitas de los pobres
13,00	MM. Reparadoras

LABORABLES TARDES

Invierno		Verano
17,30	Santuario de la Fuencisla	17,30
19,00	MM. Dominicas Resurrección del Señor	19,00 20:00
19,15	Nuestra Señora del Carmen	20,15
19:30	El Salvador Santo Tomás, San Miguel y San José Obrero Santa Teresa, Santa Eulalia y El Salvador	 19,30 20,00
20,00	San Millán, San Lorenzo, San Frutos, Stsma. Trinidad, Santo Cristo del Mercado, Misioneros Claretianos y San Sebastián	20,00

Datos facilitados por el Obispado

|EVANGELIO|

Nobel de Teología

JUAN-CRUZ ARNANZ CUESTA (*)

TIENEN RAZÓN, no existe un premio nobel de teología. Sin embargo, con este apelativo se han referido en algunos medios al "Premio Ratzinger" a la excelencia en la investigación teológica instituido por la Fundación Joseph Ratzinger-Benedicto XVI y que en su primera edición ha contado entre los tres galardonados con el sacerdote y teólogo español Olegario González de Cardedal quien comparte el premio con el laico italiano Manlio Simonetti y el abad cisterciense austriaco M. Heim.

Olegario nació en 1934 en Lastra de Cano un pequeño pueblo abulense situado en las laderas de la Sierra de Gredos, estudió en el seminario de Ávila en donde se ordenó sacerdote en 1959. Continuó su formación académica en Munich, en cuya universidad defiende su tesis doctoral en teología en 1964. Tres años después regresa a España para incorporarse como profesor a la Universidad Pontificia de Salamanca en donde ha permanecido "como una bandera alzada, como un símbolo, hasta su jubilación" (Fernando Sebastián).

Para los sacerdotes que hemos estudiado la teología en Salamanca el nombre de Olegario nos resulta tremendamente familiar. Seguramente la mayoría le recordamos en aquellas clases de cristología impartidas con pasión desde el atril abriendo horizontes insospechados a los jóvenes seminaristas y estudiantes que con admiración intentábamos enriquecernos con la sabiduría de un maestro. Sin embargo, su tarea docente se prolonga mucho más allá de las clases. Seminarios, dirección de tesis y tesinas, conferencias y numerosísimas publicaciones, treinta títulos propios, otros tantos como editor y más de 500 artículos en revistas especializadas resultado de una constante y minuciosa tarea de investigación al servicio de la verdad, por tanto, al servicio del mismo Dios (Verdad absoluta) y del hombre que encuentra su sentido y razón a la luz de la Verdad encarnada, Jesucristo.

Durante la entrega del premio en el Vaticano el mismo papa Benedicto XVI ha dicho "Durante su larga vida de estudioso, el profesor González ha tratado todos los grandes temas de la teología, y ello no sólo reflexionando o hablando desde un punto de vista teórico, sino enfrentándose siempre al drama de nuestro tiempo, viviendo e incluso sufriendo de forma totalmente personal las grandes cuestiones de la fe y, con ellas, las cuestiones del hombre de hoy. De esta forma, la palabra de la fe no es algo del pasado, en sus obras se convierte realmente en nuestra contemporánea".

Este premio, como el mismo Olegario ha escrito, "es un reconocimiento a España, a nuestra lengua, a nuestra teología e Iglesia, especialmente a aquellas personas e instituciones que hicieron del Concilio Vaticano II su misión de vida y la palanca divinamente ofrecida para una modernización, reconciliación y dignidad de nuestra nación en todos los órdenes".

Gracias al Papa Benedicto XVI por este reconocimiento que va más allá de una persona concreta y gracias al profesor Olegario por su aportación a la teología, a la Iglesia y a la sociedad española.

——

(*) Director del Secretariado de Comunicación Social.

PARROQUIAS DE LA PROVINCIA

Ayllón	**Sábados y vísperas de festivos: 20:00** (Convento) **Domingos y festivos: 9:30** (Convento), **13:00** (Parroquia)
Carbonero El Mayor	**Sábados y vísperas de festivos: 19:30** **Domingos y festivos: 12:30 - 19:00**
Cantalejo	**Sábados y vísperas de festivos: 19:30** **Domingos y festivos: 9:30 - 12:30**
Coca	**Sábados y vísperas de festivos: 19:00** **Domingos y festivos: 12:00**
Cuéllar	**Sábados y vísperas de festivos: 20:00** (San Miguel) **Domingos y festivos: 9:00** (Convento de Santa Clara), **11:00** (Residencia de ancianos El Alamillo), **11:30** (Convento de La Concepción), **12:30** (San Miguel)
El Espinar	**Sábados y vísperas de festivos: 19:00** **Domingos y festivos: 10:00 - 12:00 - 19:00**
Nava de la Asunción	**Sábados y vísperas de festivos: 19:00** **Domingos y festivos: 10:00 - 12:00**
Navas de Oro	**Sábados y vísperas de festivos: 19:00** **Domingos y festivos: 13:00**
San Ildefonso	**Sábados y vísperas de festivos: 20:00** (Carmelitas) **Domingos y festivos: 10:00** (Carmelitas y Colegiata), **11:30 - 13:00 - 20:00**
Sepúlveda	**Sábados y vísperas de festivos: 19:00** (V. de la Peña) **Domingos y festivos: 12:00** (Virgen de la Peña), **19:00** (San Bartolomé)
Villacastín	**Domingos y festivos: 10:00** (Convento), **13:00** (Parroquia)

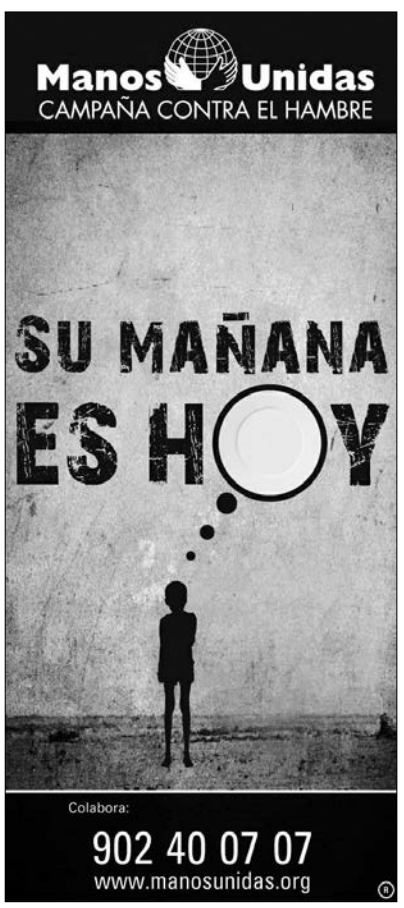

CUÉLLAR

CULTURA

Festeamus acerca la música *reggae* con Green&Brown y Rockers Roots

El festival abrió ayer sus puertas con un pasacalles de Zereia • Continuará hoy su desarrollo con talleres, teatro y una noche de *reggae* • Mañana se ha programado un vermú musical y teatro

• El Festival de Teatro y Música, Festeamus, continuará hoy con su primera edición con diversas actividades que culminarán con un concierto de reggae a cargo de Green & Brown y Rockers Roots.

La nave central de San Francisco acogerá las actuaciones de reggae esta noche ./GABRIEL GÓMEZ

NURIA PASCUAL MAYO / CUÉLLAR

De la mano del pasacalles del grupo de teatro Zereia ayer abrió sus puertas la primera edición del Festival de Teatro y Música, Festeamus. Una cita organizada por Zereia y la Asociación Mantillo y Turba, y que continuará su desarrollo hasta mañana.

La programación de hoy se abrirá con un taller de percusión y danza colombiana que se desarrollará en la Escuela Municipal de Música por la mañana de 11.00 a 13.00 horas y por la tarde de 16.30 a 19.30 horas. A las 20.00 horas los participantes mostrarán lo aprendido en los talleres en la Plaza de los Coches.

A las 21.30 horas la Huerta de la Alegría, junto a los Paseos de San Francisco, será el escenario del espectáculo Dos bajo cero del grupo de teatro Underclown.

A partir de las 00.00 horas comenzarán los conciertos en la nave central de San Francisco. Será una noche de reggae con la actuación de los sevillanos Green&Brown. Un grupo que inició su andadura en 2009 versionando reggae en acústico con el nombre de Brown y que eventualmente se ha ido ampliando para sesiones de improvisación y grabación. Reggae, soul y dub serán los ritmos que ofrezcan.

El segundo grupo que actuará será Rockers Roots, otra banda sevillana que cuenta con un amplio repertorio en el que incluyen temas propios y una gran variedad de ritmos jamaicanos, desde el Reggae Roots hasta el Dancehall y Ragga. En 2007 representaron a España en el festival Rototom Sunplashy y este año han sido los ganadores de la sección España del concurso de reggae que organiza el festival Rototom.

"Alma Candela" de Alkimia 130 cerrará mañana el festival a las 21.30 horas en La Soledad

Mañana se cerrará la programación con un vermút musical a partir de las 13.00 horas desde la Plaza Mayor a cargo de La Parrús Dixie Band. Por la tarde a las 21.30 horas cerrará el Festival un espectáculo de teatro de calle a cargo de Alkimia 130 con "Alma Candela" en la Plaza de la Soledad.

Ciudadano @delantado

tú. ▶Opina sobre la programación del I Festeamus en www.eladelantado.com

La villa acoge mañana el VI Concurso de Pintura Rápida

N.P. / CUÉLLAR

Mañana tendrá lugar la sexta edición del Concurso de Pintura Rápida Florentino San Juan "Florines" organizado por la Asociación Jóvenes en Acción. Podrán participar en el certamen todos los artistas que lo deseen mayores de 16 años con una sola obra, que deberán realizar entre las 9.00 de la mañana y las 17.00 horas de ese día. Tanto la técnica como el estilo serán libres, y la temática deberá estar relacionada con Cuéllar, sus monumentos, sus rincones, sus plazas, sus calles, sus gentes y su entorno. La inscripción se realizará en la sede de la Asociación en el Centro Parroquial, entre las horas 9.00 y las 11.00 horas de la mañana. El certamen cuenta 5.200 euros en premios.

Uno de los participantes de 2010 concluyendo su obra. / GABRIEL GÓMEZ

CUÉLLAR, DE CERCA

GUILLERMO CALONGE CANO

Mejor de Festeamus

La publicación de este escrito coincide con la antevíspera del 75 aniversario (tres cuartos de siglo) del inicio de la Guerra Civil. Hay que recordar para lamentar tal desastre, porque "la guerra es mala y bárbara, las almas entigrece", según declamó Antonio Machado. Y una guerra civil es lo peor de lo peor para casi todos. Ya dijo Martín Villa (centrista, ex ministro de UCD) que la "Guerra Civil la perdieron todos, incluso los que la ganaron". ¡Ah, la última Guerra Civil de España y la Posguerra!. Asuntos tan horribles que han sido llamados "el holocausto español" según el título del reciente libro de Paul Preston. Todavía no se ha publicado toda la verdad. Creo que la sociedad española aún no puede digerir todo lo terrible de tal barbarie. Dejemos pasar el tiempo; y mientras tanto mucho mejor es hablar de

Reconocer **la larga trayectoria,** de más de 25 años **de Zereia**

Festeamus, que es el nombre del "I Festival de Teatro y Música" organizado por las asociaciones culturales Zereia y Mantillo y Turba. Bien está llegar a acuerdos entre dos grupos para que muchos cuellaranos y visitantes disfrutemos este fin de semana (y esperemos que muchos más días) de la vena artística del teatro asociada a la música. Aprovecho la ocasión para animar a todos los grupos artísticos y culturales de Cuéllar a que sigan adelante y progresen todo lo más posible, a pesar de la dureza de la crisis económica. En particular quiero reconocer la larga trayectoria de más de 25 años del grupo de teatro Zereia. Una andadura también fecunda, a la que hay que ayudar a consolidarse y que arraiga desde aquel verano de 1984 con su primera actuación en El Castillo, de la que yo hice la crónica para la revista DECIR. Fueron buenos aquellos "años ochenta" en Cuéllar. Hay que contarlo.

Agencia Funeraria
Santa Teresa & La Purísima
NUEVO TANATORIO EN CUÉLLAR
TELÉFONOS DIRECTOS 24 HORAS
902 02 23 24 / 921 14 08 16 / 921 14 03 27
Dispone de:
▸ Cuatro Salas Velatorio.
▸ Amplio Hall.
▸ Cafetería.
▸ Gran Aparcamiento.
▸ Atención y servicio permanente 24 horas.

ALIMENTACIÓN

Empresas agroalimentarias muestran sus productos en lineales norteamericanos

Economía y Empleo ha llevado a cabo una intensa campaña por el mercado americano que comenzó en abril y finalizó ayer viernes

• Durante cuatro meses, productos como ibéricos, quesos y otros lácteos, membrillos o precocinados han estado presentes en varios comercios de Estados Unidos.

SPC / VALLADOLID

Una decena de empresas agroalimentarias regionales han protagonizado durante cuatro meses una intensa campaña de promoción en diversas zonas de los Estados Unidos dirigidas a introducir o consolidar sus productos y dinamizar sus ventas a través de supermercados, tiendas gourmet u otros canales de venta americanos.

La promoción, desarrollada por las oficinas de Ade Internacional Excal que se encuentra en el país norteamericano, en colaboración con la firma importadora Solex, dio comienzo el pasado mes de abril en una cadena de supermercados de Houston (Texas) y culminó ayer viernes, 15 de julio, en una tienda gourmet de Minneapolis (Minnesota).

De esta forma y durante cuatro meses, productos como embutidos ibéricos, quesos y otros lácteos, membrillos o productos precocinados han estado presentes en los lineales de diversos comercios norteamericanos en los que se han desarrollado además degustaciones y exhibiciones de corte de jamón entre otras acciones promocionales para fomentar su conocimiento y consumo entre los miles de clientes congregados de distintas ciudades pertenecientes a los estados de Texas, Missouri, Indiana, Virginia y Minnesota.

El desarrollo de esta acción forma parte de las actuaciones contempladas dentro del programa de Búsqueda de Importador integrado en el II Plan para la Internacionalización Empresarial de Castilla y León.

AGENTES DISTRIBUIDORES. Esta línea de trabajo incide en la necesidad de las empresas regionales de disponer de agentes comercializadores y distribuidores para exportar con éxito sus productos y servicios fuera de nuestras fronteras. La figura del importador especializado es, hoy en día, una pieza imprescindible en el proceso de internacionalización y el interlocutor idóneo entre las empresas regionales y el cliente potencial, como principales agentes comercializadores y distribuidores de los bienes elaborados en la Comunidad.

En este contexto, la Consejería de Economía y Empleo, a través de Ade Internacional Excal, persigue la localización, en países de todo el mundo, del importador más adecuado a cada uno de los productos que las distintas firmas empresariales de la comunidad quiere exportar. De esta forma, a través de la Red Exterior de la firma regional de exportaciones, los técnicos de cada uno de los destinos localizan importadores a medida de cada empresa, con el objetivo de incrementar sus ventas, ampliar sus redes comerciales o los países objetivo de su internacionalización.

Debido a su importante peso en la economía de Castilla y León y su potencial exportable, el sector agroalimentario fue definido como prioritario dentro del Plan para la Internacionalización Empresarial de la Comunidad Autónoma.

Tanto en el primer Plan de Internacionalización 2004-2007 como en el actual II Plan, vigente hasta el presente ejercicio, la agroalimentación ha tenido siempre un tratamiento específico, considerándose prioritario dinamizar las exportaciones dentro de las empresas del sector, facilitando a las empresas regionales el acceso a los mercados exteriores, consolidando y aumentando progresivamente su cuota de mercado y diversificando los destinos a los que dirigen sus exportaciones.

De esta forma, la estrategia de internacionalización de la Consejería de Economía y Empleo contempla diversas herramientas que permiten tanto abrir canales de distribución, como incidir en la promoción, fidelizar clientes y diversificar mercados, tanto geográficos como de oportunidad.

EL DATO

Plan. El desarrollo de esta acción forma parte de las actuaciones contempladas dentro del programa de Búsqueda de Importador integrado en el II Plan para la Internacionalización Empresarial. Esta línea de trabajo incide en la necesidad de las empresas regionales de disponer de agentes comercializadores y distribuidores para exportar con éxito sus productos y servicios fuera de nuestras fronteras.

MERCADOS ESTRATÉGICOS. Como medio para acceder a los canales de distribución y fidelizarlos, desde la Consejería de Economía y a través de Ade Internacional Excal, se localizan en mercados estratégicos a los importadores más adecuados para la comercialización de los productos regionales, asimismo, se colabora con estos importadores y distribuidores en las acciones de promoción dedicadas a los diversos productos con el fin de incrementar sus ventas mediante planes y promociones a medida de las necesidades de las empresas y de sus clientes en el exterior.

Dentro de la diversificación, junto a nuevos mercados, se trabaja con nuevas vías de comercialización entre las que destacan los contactos y promociones a través de los grandes hipermercados y grandes superficies internacionales o a través de los denominados canales *travel* como los *duty free*, que se han destacado por ofrecer grandes oportunidades de negocio para las firmas agroalimentarias regionales.

Todo ello para intentar mejorar el flujo de las exportaciones de estas empresas con un mercado tan atractivo como el americano.

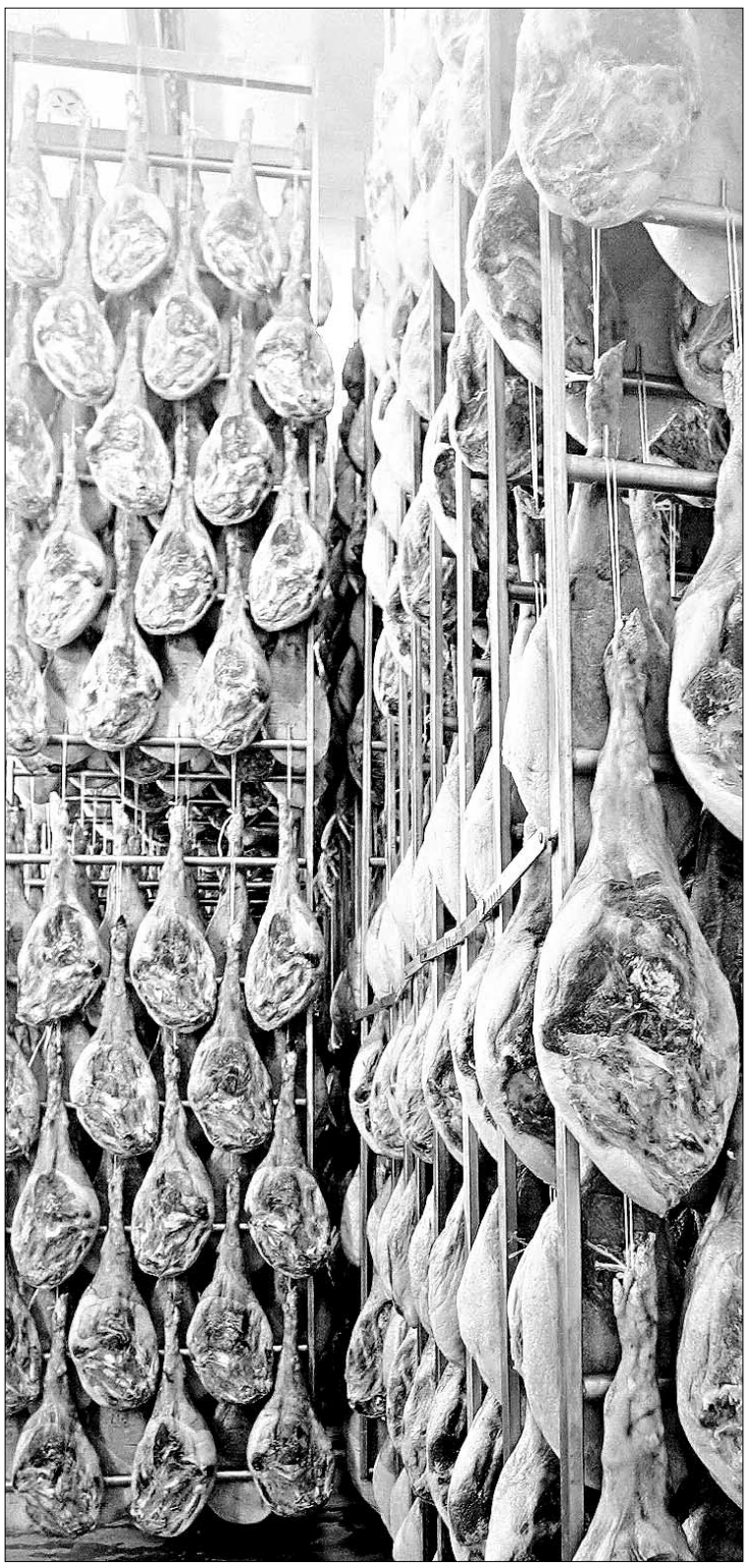

Los ibéricos han estado presentes en los lineales de diversos comercios. / D.P.

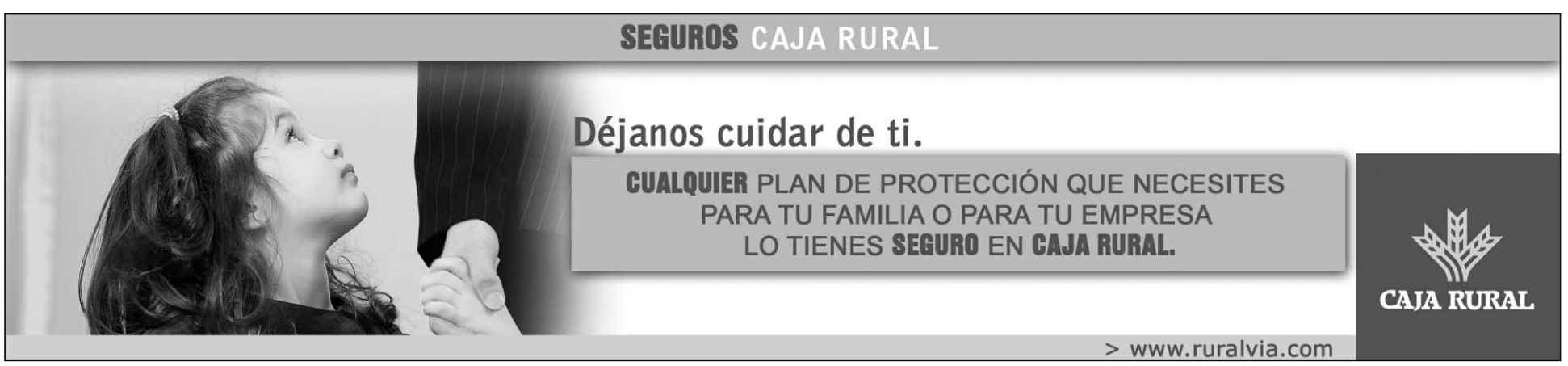

▶ AYUDAS

El número de explotaciones agrarias se reduce más del 23 por ciento en diez años

Todas las comunidades autónomas aumentaron su superficie agrícola utilizada media por explotación, según el INE

EFE / MADRID

El número de explotaciones agrarias se ha reducido en España un 23,2 por ciento en diez años y su cifra se sitúa en un total de 989.796, según los datos recogidos en el último censo agrario del Instituto Nacional de Estadística (INE) correspondiente a 2009 publicado este jueves.

Además, según el INE, la Superficie Agrícola Utilizada (SAU) ha disminuido en más de 2,4 millones de hectáreas en el periodo analizado (un -9,2 %) de 1999 a 2009, y se ha situado en 23,75 millones de hectáreas.

La reducción de la SAU ha afectado en ese periodo tanto a las tierras labradas (-8,43 %) como a las tierras para pastos permanentes (-10,58 %).

En concreto, las tierras labradas han contabilizado 15,37 millones de hectáreas, de las que 11,28 millones correspondieron a herbáceos y barbechos; 1,03 millones a frutales; 2,15 millones, a olivar; 852.618 a viñedos, y 42.780 hectáreas a otros cultivos leñosos, según el INE.

En el caso de los pastos permanentes, el total de tierras cultivadas asciende a 8,37 millones de hectáreas.

Respecto a las unidades de trabajo-año por explotación (UTA media por explotación), los datos de Estadística indican que se han incrementado un 7,3 % como consecuencia del proceso de concentración y especialización de las explotaciones, producidos en la década analizada.

El total de UTA, ha contabilizado 889.497 en 2009 frente a los 1.081.583 de 1999, un 17,76 % menos, y de los que 564.093 correspondieron a mano de obra familiar (-20,7 %), y 325.405 a no familiar (-12,12 %).

El censo agrícola del INE es el sexto que realiza este organismo en España. / F. D.

En el periodo comprendido entre los dos censos agrarios, el INE ha señalado que todas las comunidades autónomas aumentaron su superficie agrícola utilizada media por explotación.

Las mayores subidas correspondieron a Galicia (45,9 %); La Rioja (32,6 %) y Cantabria (30,2 %). Más moderados fueron, por su parte, los ascensos en Andalucía (6,9 %) y Canarias (7,2 %).

Respecto a los tamaños medios por explotación, la media nacional en estos diez años estudiados se ha fijado en 24,56 hectáreas en 2009 frente a las 20,73 hectáreas de 1999, un 18,47 % más.

Por comunidades, superaron la media Castilla y León, con 56,5 hectáreas; Aragón (45,73 hectáreas) y Extremadura (40,91 hectáreas).

La Comunidad de Madrid (39,78 hectáreas); Navarra (35,42 hectáreas) y Castilla-La Mancha (33,93 hectáreas) también han registrado valores superiores a la media nacional.

Por el contrario, Canarias (4,16 hectáreas), Comunitat Valenciana (5,50 hectáreas) y Galicia (8,15 hectáreas) han contabilizado los menores tamaños medios, al igual que en el anterior censo agrario de 1999.

Sobre la metodología del censo, el INE ha indicado que el de 2009 es el sexto que se realiza en España y que se ha llevado a cabo en coordinación con el resto de países de la Unión Europea.

LONJA AGROPECUARIA DE SEGOVIA

DESDE HOY MISMO RECIBA LOS PRECIOS DE LA LONJA EN SU MÓVIL **MEDIANTE MENSAJE SMS,** NADA MÁS TERMINAR LAS JUNTAS DE PRECIOS

Infórmese en el Tfno. **921 463 847**.

COTIZACIONES DE LA LONJA DEL JUEVES 14 DE JULIO

PORCINO (KGS./VIVO SOBRE GRANJA)

	Precio semana anterior	Diferencia semana anterior	Precio semana actual	Semana actual en ptas.
Selecto	1,29	0,00	1,29	215
Normal	1,28	0,00	1,28	213
Graso +120 Kgs	1,27	0,01	1,28	213
Cerdo Ibérico de pienso 150 Kg.	1,41	0,01	1,42	236
Cerdas desvieje extra	0,60	0,00	0,60	100
Cerda desvieje primera	0,52	0,00	0,52	87
Tipo Canal II	1,63	0,00	1,63	271
Lechones de 20 Kgs. Carga completa (una sola procedencia).	30,50	0,00	30,50	5063
Lechones de 20 kgs. Varias procedencias.	24,50	0,00	24,50	4067
Cochinillo de Segovia "marca de garantía"	26,00	0,00	26,00	4326
Cochinillos de 4,5 a 7 Kg.	20,00	0,00	20,00	3328
Cochinillos de 7 a 12 Kg.	23,00	0,00	23,00	3827

COMENTARIO: El mercado muestra cierta estabilidad y por tanto repetición de precios en todas las categorías. Hay menos sacrificio de ganado y también menos consumo. Y es que existen dificultades para colocar la carne de porcino. Este hecho impide una recuperación de precios tanto en el ganado de abasto como en el de sacrificio.

VACUNO (KGS./VIVO SOBRE GRANJA)

	Precio semana anterior	Diferencia semana anterior	Precio semana actual	Semana actual en ptas.
Añojos Súper Extra 270-320 kgs -E-	3,73	0,00	3,73	621
Añojos Extra 270-320 kgs -U-	3,68	0,00	3,68	612
Añojos Primera 270-320 Kgs -R-	3,6	0,00	3,60	599
Añojos Segunda 270-320 Kgs -O-	3,24	0,00	3,24	539
Añojos Súper Extra 320-370 kgs -E-	3,63	0,00	3,63	604
Añojos Extra 320-370 kgs -U-	3,53	0,00	3,53	587
Añojos Primera 320-370 Kgs -R-	3,47	0,00	3,47	577
Añojos Segunda 320-370 Kgs -O-	3,2	0,00	3,20	532
Vacas extra -U-	2,71	0,00	2,71	451
Vacas primera -R-	2,3	0,00	2,30	383
Vacas segunda-O-	1,84	0,00	1,84	306
Terneras pienso extra	3,9	0,00	3,90	649
Terneras pienso primera	3,71	0,00	3,71	617
Terneras pienso segunda	3,54	0,00	3,54	589
Ternero cruce charolés macho	2,86	0,00	2,86	476
Ternero cruce charolés hembras	2,51	0,00	2,51	418
Ternero del país	2,27	0,00	2,27	378

COMENTARIO: Mercado estable con repetición de precios en todas las categorías. Hay muy poca oferta, por lo que la tendencia es alcista.

OVINO

	Precio semana anterior	Diferencia semana anterior	Precio semana actual	Semana actual en ptas.
Cordero Segolechal 10-12 Kg	5,48	0,05	5,53	917,98
Cordero lechal 10-12 Kg.	5,2	0,05	5,25	874
Cordero lechal 12,1-15 kg.	4,4	0,05	4,45	740
Cordero recental 15,1-19 Kg.	3,45	0,00	3,45	574
Cordero pascual 19,1-23 Kg.	3	0,00	3,00	499
Cordero pascual 23,1-25,4 Kg.	2,85	0,00	2,85	474
Cordero pascual 25,5-28 Kg.	2,7	0,00	2,70	449
Cordero grande 28,1-34 Kg.	2,45	0,00	2,45	408
Ovejas desvieje Primera	0,6	0,00	0,60	100
Ovejas desvieje Segunda	0,35	0,00	0,35	58

COMENTARIO: Los pocos corderos a la venta de lechales permiten una ligera subida del precio de los corderos pequeños. No así los corderos pascuales, que repiten precios dentro de un mercado más estable.

CEREALES (TM/ORIGEN)

	Precio semana anterior	Diferencia semana anterior	Precio semana actual	Semana actual en ptas.
Cebada de 62 kg/Hl.	168	5,00	173,00	28,78
Trigo pienso 72 kg/Hl.	187	1,00	188,00	31,28
Centeno	165	1,00	166,00	27,62

COMENTARIO: Cambio de signo en el mercado. El precio de las materias primas a nivel mundial sube, y es que, aunque la oferta es abundante, las expectativas son de subida y, por tanto, se produce un reajuste al alza en las distintas Lonjas y Mercados.

SEGUROS CAJA RURAL

PARTICULARES
- VIDA
- PLANES DE AHORRO
- PROTECCIÓN DE PAGOS
- SALUD
- ACCIDENTES
- AUTOS
- HOGAR
- PLANES DE PENSIONES Y PPA
- CAZADOR

EMPRESAS Y AUTÓNOMOS
- INDUSTRIAL Y COMERCIO
- RESPONSABILIDAD CIVIL
- ILT
- SEGUROS DE CRÉDITO
- ACCIDENTES COLECTIVOS

UN PROYECTO DE TODOS

CAJA RURAL

> www.ruralvia.com

TELECOMUNICACIONES

Susana García pretende extender la banda ancha a toda la Comunidad

■ La nueva directora general de Telecomunicaciones, Susana García, expuso tras jurar su cargo que uno de sus principales objetivos es seguir impulsando las infraestructuras de telecomunicaciones, en especial la extensión de la banda ancha a toda la Comunidad.

▶ COMISIÓN PERMANENTE DEL CONSEJO DEL DIÁLOGO SOCIAL

Agustín Prieto (UGT), Juan Vicente Herrera, Jesús Terciado (Cecale) y Ángel Hernández (CCOO) se reúnen en el Pleno del Consejo del Diálogo Social. / E.M. (ICAL)

Junta y agentes sociales confían en consensuar nuevas medidas anticrisis antes de final de año

Sindicatos y patronal consideran «positivo» el primer encuentro del Consejo del Diálogo Social de esta legislatura y antes de finalizar el mes se pondrán a trabajar en las líneas básicas

• El consejero de Economía y Empleo, Tomás Villanueva, avanza que «se fijará un programa de trabajo» en la reunión que se celebrará en la última semana de julio.

ICAL / VALLADOLID

La Junta, CCOO, UGT y la patronal Cecale se reunirán de nuevo durante la última semana de julio en la Comisión Permanente del Consejo del Diálogo Social para concretar las líneas básicas de la estrategia regional de empleo, que engloba los planes de empleo, formación profesional, prevención de riesgos laborales e igualdad en el trabajo, y que deberá aprobarse antes de fin de año, dado que su vigencia caduca en diciembre.

Así lo aseguró el consejero de Economía y Empleo, Tomás Villanueva, quien explicó los contenidos del primer encuentro de esta legislatura. Además, Villanueva añadió que en la reunión se analizará también el II Acuerdo Marco para la Competitividad, «que tiene aún recorrido y busca hacer más competitiva la economía regional y cambiar, modernizar y diversificar la estructura de la economía, objetivos que se van alcanzando».

En torno a este plan, el consejero avanzó que habrá trabajo «inmediato» y, por lo tanto, en la reunión de finales de mes «se fijará un programa de trabajo». A su juicio, «tiene aún gran recorrido» y, entre otras cosas, «hay que crear entes nuevos, como es la agencia de innovación y financiación, en torno a las ADEs, y continuar con las políticas de cluster y observatorios».

El otro eje importante que se abordará se sitúa en torno al empleo. En este sentido, ayer se acordó iniciar los trabajos para preparar una estrategia al respecto, en el que se incluyen el empleo, la FP, la prevención de riesgos laborales y la igualdad para el empleo. Estas cuatro líneas conformarán un trabajo inmediato que se prevé concluya «en consenso y que permitirá desarrollar una estrategia organizada entre 2012 y 2015».

Igualmente, determinó que estas estrategias deben desarrollarse en consonancia con lo que vaya avanzando el Gobierno central, que junto con agentes económicos y sociales y las autonomías trabajan por una reforma de las políticas activas de empleo, y que deben estar listas en septiembre.

AGENTES SOCIALES. Por su parte, tanto Cecale, como CCOO y UGT, salieron satisfechos de este primer encuentro y consideraron que fue una reunión «positiva». En este sentido, el presidente de Cecale, Jesús Terciado, explicó que se ha abordado un buen número de objetivos «que se comparten, y que ya se verá como quedan cuando se entre en materia, pero hay que hacer un esfuerzo porque interesa a las empresas y los trabajadores».

El secretario regional de UGT, Agustín Prieto, apostó, entre otros temas, por «llegar a acuerdos» en las cuatro materias que engloban la estrategia regional de empleo anunciada por la Junta. Igualmente pidió protección para los 200.000 parados, entre otros asuntos.

Para concluir, el secretario regional de CCOO, Ángel Hernández, también salió satisfecho porque las cuestiones de ámbito interno han quedado claras y el «escenario de juego absolutamente despejado». Ello no supone, según indicó, que otras organizaciones o partidos políticos «puedan opinar sobre los asuntos del Diálogo Social en otros foros».

En último término, Terciado prefirió no vincular las diferencias existentes entre patronal y sindicatos en el Consejo Económico y Social al Consejo del Diálogo Social.

[”]
Tomás Villanueva
Consejero de Economía
«Hay que crear entes nuevos, como la agencia de innovación y continuar con las políticas de cluster y observatorios»

[”]
Jesús Terciado
Presidente de Cecale
«Hay que hacer un esfuerzo para cumplir los objetivos que se han marcado porque interesa a empresas y trabajadores»

[”]
Agustín Prieto
Secretario de UGT
«Tenemos que llegar a acuerdos en las cuatro materias que engloban la estrategia regional de empleo»

[”]
Ángel Hernández
Secretario de CCOO
«Las cuestiones de ámbito interno han quedado claras y el escenario de juego absolutamente despejado»

▶ COMISIÓN PERMANENTE DEL CONSEJO DEL DIÁLOGO SOCIAL

El Gobierno regional no aplicará el copago sanitario ni subirá impuestos

Los sindicatos advierten de que no firmarán nada donde aparezca el copago y la patronal regional cree que habrá que abordarlo «si la recaudación» tributaria «no es suficiente»

• El consejero de Economía y Empleo, Tomás Villanueva, insiste en la apuesta de Juan Vicente Herrera por los servicios sociales, «básicos» para la Junta.

Begoña Hernández, Juan Vicente Herrera y Tomás Villanueva conversan poco antes de la reunión. / E.M. (ICAL)

ICAL / VALLADOLID

La Junta no contempla incrementar los impuestos ni establecer el copago sanitario con el objetivo de compensar las dificultades económicas en la Administración regional, tal y como ha hecho por ejemplo Italia en las últimas horas. Así de rotundo se mostró el consejero de Economía y Empleo, Tomás Villanueva, tras ser preguntado al respecto y después de que los sindicatos y la patronal se enzarzaran pacíficamente con esta medida que para unos «nunca debería tratarse» y para otros será necesario abordarlo «si la recaudación de impuestos no es suficiente». Villanueva avanzó que Castilla y León «cumplirá con los objetivos del déficit este año y para ello hay que priorizar, y en ese aspecto, los servicios sociales son básicos».

Todas las partes hablaron sobre el copago sanitario. Precisamente un asunto que no estaba en el orden del día y del que no se profundizó en el encuentro, como todos reconocieron. En todo caso, Agustín Prieto, secretario regional de UGT, aseguró que los servicios públicos «deben blindarse», tal y como señaló el propio Herrera en su discurso de investidura, y amenazó con no firmar ningún documento en el que aparezca la palabra copago, «que no es verdadera, sino que es repago, porque los ciudadanos ya pagan sus impuestos y las deducciones en las nóminas». En todo caso, informó que esta línea «básica» se abordará en la reunión de la Comisión Permanente del Consejo del Diálogo Social que tendrá lugar a finales de julio.

Por su parte, Ángel Hernández, secretario regional de CCOO, dijo que la figura del copago no debe «abordarse de cara» y que hay que estudiar primero otras medidas que también están incluidas en los documentos que CCOO ha entregado a la Junta e «implícitamente» en el discurso del presidente de la Junta, que se basan en que «hay que ver elementos de eficiencia, organización de los propios servicios públicos», y también en la política fiscal, en la que ambos sindicatos difieren con el Gobierno regional, es decir, «por dónde recaudar más ingresos y aportaciones de la ciudadanía, especialmente de los que más tienen, para sustentar los servicios públicos de los ciudadanos».

Además, rechazó la postura de la patronal de vincular estas políticas a la ideología y criticó que Cecale «quiere que todos los ciudadanos paguen los mismo impuestos, mientras que los sindicatos desean que paguen más los que más tienen».

> Villanueva asegura que se cumplirán los **objetivos del déficit** sin recurrir a estas medidas

BLINDAJE. Por último, el presidente de Cecale, Jesús Terciado, defendió que el copago «sea abordado», como ya lo está siendo, según justificó, por diferentes partidos políticos y otros países europeos, dado que, a su juicio, «para el blindaje de los servicios públicos a lo mejor no es suficiente con la recaudación de impuestos porque han disminuido». «Nosotros estamos a favor de la sostenibilidad de los servicios públicos a través de los impuestos que todos pagamos, pero para ser comedida dentro de la demanda sanitaria, hace falta elementos disuasorios, y uno de ellos es el copago», concluyó.

BLOC DE NOTAS

Una fórmula de «éxito» a punto de celebrar su décimo aniversario

La Junta de Castilla y León, CCOO, UGT y la Confederación de Organizaciones Empresariales de Castilla y León (Cecale), celebrarán en el mes de noviembre el X aniversario del Diálogo Social, una fórmula «con gran éxito y funcionamiento» en la Comunidad durante este decenio, según sostuvo el consejero de Economía y Empleo del Gobierno regional, Tomás Villanueva. «Tiene gran importancia, transparencia y propuestas concretas. Aunque en estos años, las diferentes partes no siempre hemos estado de acuerdo, siempre se han alcanzado logros porque ha habido que ceder», comentó.

Incluso, dijo que al Ejecutivo autonómico «no le importa que no se lleguen a acuerdos, sino que es un foro de encuentro y opinión», en el que se buscan medidas para «el empleo, la actividad económica y paralelamente los buenos servicios sociales». En este sentido, el secretario autonómico de CCOO, Ángel Hernández, propuso actividades para la semana del 7 al 13 del próximo mes de noviembre, justo el momento del X aniversario. Se trata de acciones conmemorativas «sobre el pasado, presente y futuro», del Diálogo Social, así como otras experiencias nacionales e internacionales.

Por su parte, el secretario autonómico de UGT, Agustín Prieto, también saludó estos diez años de existencia del Consejo del Diálogo Social y para celebrarlo reclamó la creación de una «pequeña» oficina técnica y de coordinación «que dé transparencia y realice un seguimiento exhaustivo de los acuerdos, para un mayor control y su grado de cumplimiento».

Por último, el presidente de la patronal Cecale, Jesús Terciado, confió en celebrar este décimo aniversario con acuerdos, «a pesar de las dificultades económicas, que no es igual que en época de bonanza». «El compromiso de Cecale es seguir trabajando en el Diálogo Social y con el objetivo del desarrollo más próspero de Castilla y León», concluyó.

▶ AVE

El Gobierno destina 175,2 millones para dos tramos entre Madrid y Galicia

ICAL / VALLADOLID

El Consejo de Ministros autorizó al Ministerio de Fomento a licitar, a través de Adif, la construcción de dos nuevos tramos de la plataforma en la Línea de Alta Velocidad Madrid-Galicia, en las provincias de Zamora y Ourense. Se trata de los tramos Requejo-Túnel de Padornelo y el Túnel de O Cañizo (vía izquierda), con una inversión de 175.201.742 euros.

Con esta autorización, el Gobierno proporciona un nuevo impulso a la conexión de alta velocidad Madrid-Galicia, encaminado al cumplimiento de sus compromisos para que esta Comunidad quede conectada con el centro peninsular en el entorno de finales de 2015.

El tramo Requejo-Túnel de Padornelo, de 4,1 kilómetros de longitud y que discurre por el término municipal de Requejo, en la provincia de Zamora, cuenta con un presupuesto de licitación de 85.599.463,3. El proyecto contempla la construcción en este tramo del viaducto de Los Pedregales (880 metros de longitud) y la ejecución del túnel de Requejo, de 2.404,5 metros de longitud. Por su parte, el tramo Túnel de O Cañizo (vía izquierda), de 5,6 kilómetros de longitud, cuenta con un presupuesto de licitación de 89.602.278,8 euros.

▶ EDUCACIÓN

El PSOE pide un «marco estable» para las escuelas de 0 a 3 años

ICAL / VALLADOLID

La portavoz socialista en la Comisión de Educación de las Cortes, Ángela Marqués, pidió ayer a la Junta un «marco estable» para las escuelas de 0 a 3 años de la Comunidad y la «disolución», en aras de la «austeridad», de la Fundación Arcyl, dedicada a la enseñanza de las artes -danza, arte dramático, música y artes plásticas- en Castilla y León.

Para Marqués, la educación de 0 a 3 años padece «una total inestabilidad económica» al haber sido víctima de «las políticas erráticas del Gobierno de Juan Vicente Herrera». La portavoz socialista también exigió a Educación que «disuelva» la Fundación Arcyl y que «sus funciones sean asumidas por personal directo de la Consejería», ya que de ella proviene «el 96 por ciento del presupuesto directo» de la entidad.

PANORAMA

SOCIEDAD

Telefónica y ULE crean una cátedra para acercar a los mayores a las TIC

ICAL / LEÓN

Telefónica y la Universidad de León (ULE) suscribieron un acuerdo para la realización de actividades específicas entre las que se incluye la puesta en marcha de una Cátedra de tecnologías y envejecimiento que permitirá acelerar la incorporación de las personas mayores a las tecnologías de la información y la comunicación y mejorar de este modo su calidad de vida.

Para el director de Telefónica en Castilla y León, Juan Carlos Morán, este acuerdo supone «un sueño» y una «ilusión» cumplida ya que, desde su incorporación hace cuatro años a la dirección regional de la empresa, se fijó el reto de organizar actividades de este tipo en colaboración con la Universidad. Del mismo modo, subrayó que se trata de la «primera Cátedra y la primera Universidad que trabaja en esta materia específicamente».

La función básica de la Cátedra, que se pondrá en marcha «ya mismo» y que supone una inversión por parte de Telefónica de 60.000 euros, será el estudio y el análisis de las necesidades de los mayores en el ámbito de las nuevas tecnologías.

El rector de la ULE, José Ángel Hermida, destacó la importancia de esta «proyección internacional» y adelantó que se intentará colaborar con el instituto politécnico de Braganza en un máster que dará «una proyección grande para la Cátedra».

POLÍTICA

Tercera legislatura de Maíllo. El recién designado presidente de la Diputación de Zamora, Fernando Martínez Maíllo, apostó ayer durante su discurso de investidura por «mejorar» el sistema de financiación local. El responsable de la institución provincial estuvo acompañado durante el acto por la presidente de las Cortes, Josefa García Cirac. / J.L.LEAL (ICAL)

Fallece una anciana de 84 años en Soria tras caerse por las escaleras ■ Un vecino de San Esteban de Gormaz (Soria) comunicó ayer a la Guardia Civil que había encontrado el cuerpo sin vida de su tía, T.B.S. de 84 años, en el interior de su domicilio cuando accedió a la vivienda. Según la Subdelegación del Gobierno en Soria, tras la inspección ocular llevada a cabo por los agentes, todo parece indicar que la anciana se cayó por la escaleras accidentalmente.

Detienen a un menor en Soria por violar presuntamente a una joven de 19 años ■ Agentes del Cuerpo Nacional de Policía han detenido a un menor, acusado de ser el presunto autor de una agresión sexual. Según informó la Subdelegación del Gobierno en Soria, la víctima fue una joven de 19 años y el presunto autor, de acuerdo con la investigación, es un menor, que tiene más de 14 años. La detención fue practicada en la mañana del jueves, después de un mes de investigación.

Resultado de las pruebas de resistencia a entidades de Castilla y León

Entidades	BFA-Bankia	Banca Cívica	España-Duero	Caja 3
Entidades de Castilla y León incluidas	Ávila y Segovia	Burgos	España-Duero	Círculo Burgos
■ **Ratios de solvencia (%)**				
■ Cuota de mercado	13,0	2,9	1,8	0,8
■ Ratio de capital (core Tier 1 capital) al inicio del ejercicio, diciembre 2010	6,9	8,0	8,2	8,6
Escenario adverso:				
■ Ratio de capital (core Tier 1 capital) al final del ejercicio, diciembre de 2012	6,5	9,4	8,4	6,6
■ Ratio descontando el efecto sobre el capital de la obligaciones convertibles y desinversiones/plusvalías	6,5	9,4	8,4	6,6
■ **Ratio descontando el efecto de las provisiones genéricas sobre el capital***	**5,4**	**5,6**	**7,3**	**4,0**
■ **Capital (millones de €)**				
■ Cuota de mercado (%)	13,0	2,9	1,8	0,8
■ Volumen de core Tier 1 capital al inicio del ejercicio	13.864	3.688	2.076	1.164
■ Incrementos de capital derivados del RDI 2/2011+emisiones privadas	3.000	847	463	0
■ Provisiones genéricas	2.497	1.743	288	362
■ Obligaciones convertibles+desinversiones/plusvalías	0	26	0	0
Escenario adverso:				
■ **Volumen de core Tier 1 capital al final del ejercicio**	**14.150**	**4.401**	**2.135**	**914**

*(*Core Tier 1 capital mínimo exigido: 5%)*

FUENTE: Banco de España — ICAL

España-Duero aprueba «sobradamente» los test de resistencia europeos

La entidad destaca la gestión realizada en materia de reducción de morosidad, control de gasto y mejora de la actividad comercial

• El Banco de España descarta que ninguno de los grupos de cajas de ahorro vinculados a la Comunidad tenga necesidad de elevar su capital tras los resultados.

ICAL / VALLADOLID

Caja España-Caja Duero aprobó la prueba de resistencia 2011 desarrollada en toda la UE por la Autoridad Bancaria Europea (EBA, según sus siglas en inglés), en coordinación con el Banco de España, el Banco Central Europeo, la Comisión Europea y el Consejo Europeo de Riesgo Sistémico. Caja3, donde está integrada Cajacírculo, es el único grupo con cajas de ahorro con origen en Castilla y León que suspende en el escenario adverso analizado si bien, desde la entidad, se asegura que que, «teniendo en cuenta las provisiones ya constituidas, que son la principal fuente para absorber pérdidas futuras», la entidad supera «con holgura» las exigencias de la EBA. Bankia (donde están integradas Caja de Ávila y Caja Segovia) y Banca Cívica (con Caja de Burgos) también superan las pruebas.

Los resultados determinan que Caja España-Caja Duero, que aparece denominada como 'espiga', supera los niveles mínimos requeridos, al situar su capital principal (core tier 1) en el 7,3 por ciento en 2012 bajo el escenario adverso, comparado con el 8,2 por ciento existente a finales de 2010, pero claramente por encima del cinco por ciento establecido como mínimo para esta prueba de resistencia. Sumando las provisiones, la entidad castellana y leonesa logra un ratio del 8,4 por ciento.

VALORACIÓN. La caja valoró positivamente estas calificaciones y subrayó la gestión realizada desde la fusión en materia de reducción de la morosidad, control del gasto y mejora de la actividad comercial. A su vez, mostró su determinación para seguir velando por mantener en el futuro unos niveles adecuados de solvencia.

Este resultado incorpora los efectos de las medidas anunciadas y plenamente comprometidas hasta el 30 de abril de 2011 y que básicamente consisten en el plan de recapitalización presentado por la entidad en marzo pasado en el marco del Real decreto Ley 2/2011 para el reforzamiento de los Recursos Propios de las Entidades de Crédito. No obstante, incluso sin tener en cuenta la capitalización prevista en dicho plan, Caja España-Caja Duero superaría el umbral de cinco por ciento requerido.

Por lo que se refiere a los grupos con cajas con origen en la Comunidad, Caja3 suspende los test en el escenario más adverso, eliminando del balance las provisiones genéricas o los bonos obligatoriamente convertibles, situándose su capital principal en el cuatro por ciento, un punto por debajo de las exigencias europeas, y muy alejado del 8,6 por ciento que registró en diciembre de 2010. Sin embargo, añadiendo las provisiones, su ratio final estaría en el 6,6 por ciento, cumpliendo así los objetivos. Pese a suspender el test Caja3 en el peor de los escenarios, el Banco de España recalcó que ninguna entidad necesita elevar su capital a raíz de estos análisis.

En cuanto a BFA-Bankia, superó las pruebas y obtuvo un core tier 1 capital del 5,4 por ciento, frente a un mínimo exigido del cinco en una situación de máximo estrés. Desde la entidad financiera recalcaron que, si se añaden las dotaciones realizadas para la cobertura de pérdidas, que suman más de 4.200 millones, BFA-Bankia obtendría una nota aún mayor, del 6,5%.

Por su parte, Banca Cívica logró un core tier 1 capital del 5,6 por ciento, frente al ocho de finales del año pasado. Con la suma de las provisiones, el ratio para la entidad se sitúa en el 9,4 por ciento.

LAS REACCIONES

• **Partido Popular.** El portavoz del Grupo Popular en las Cortes, Carlos Fernández Carriedo, destacó la «confianza» que general la «solvencia» del sistema financiero de la Comunidad.

• **PSOE.** El secretario de Organización del PSOE, Pedro Muñoz, aseguró que el resultado de Caja España-Duero «es, sin duda, una buena noticia para Castilla y León». Los resultados «confirman que se está trabajando en la buena líena»

Responsables de las tres Cámaras de Comercio vascas visitan el MEH acompañados por el presidente de la entidad cameral en Burgos, Antonio Méndez Pozo. / ICAL

La Cámara de Burgos reitera su apoyo a la continuidad de Garoña

Méndez Pozo señala que se está «interpretando mal» la sentencia de la Audiencia Nacional ya que confirma que el Gobierno «ha decidido cerrarla» pero no que es «necesario»

• Los responsables de las Cámaras de Comercio de Burgos, Guipúzcoa, Álava, y Bilbao mantienen un encuentro en el Museo de la Evolución Humana y visitan los yacimientos.

M.L.M. (ICAL) / BURGOS

El presidente de la Cámara de Comercio e Industria de Burgos, Antonio Méndez Pozo, reiteró ayer su defensa de continuidad de la central nuclear de Santa María de Garoña (Valle de Tobalina, Burgos), por lo menos, dijo, hasta el año 2019, tras el informe favorable que emitió el Consejo de Seguridad Nuclear (CSN).

Una posición que se mantiene, subrayó el responsable cameral, incluso, tras el terremoto y posterior tsunami que el pasado mes de marzo sacudió la costa noreste de Japón y que provocó graves consecuencias y daños en la central nuclear de Fukushima Daiichi.

En cuanto a la sentencia de la Audiencia Nacional que confirma la Orden del Ministerio de Industria, Turismo y Comercio por la que se autoriza la explotación de Garoña hasta el 6 de julio de 2013, fecha de cese definitivo, Méndez Pozo consideró que «se está interpretando mal». Según expuso, «dice que el Gobierno ha decidido cerrar la central pero no que era necesario cerrarla». A ello agregó que «se tiene el triste añadido para los burgaleses que se nos prometió el Plan Garoña y que no aparece por ningún lado». Además, Méndez Pozo apuntó que del anunciado Parador Nacional en la zona de influencia de la planta atómica, la respuesta que obtuvieron en la Cámara Alta los senadores por Burgos fue: «En este momento está establecida una moratoria temporal en la decisión de construcción de nuevos paradores, ya que está comprometido el presupuesto de este ejercicio con los paradores ya en construcción o en avanzado proyecto», apuntó.

Los responsables de las Cámaras de Comercio de Burgos, Antonio Méndez Pozo; Guipúzcoa, Pedro Esnaola; Álava, Gregorio Rojo; y Bilbao, José Ángel Corres, mantuvieron un encuentro en el Museo de la Evolución Humana (MEH) y, posteriormente, visitaron los yacimientos arqueológicos de Atapuerca, en Ibeas de Juarros.

Sobre Garoña también se pronunció el presidente de la Cámara alavesa, Gregorio Rojo, mostró su preocupación «más por el plan energético del país, hacia donde vamos a ir» que «por el futuro del tema concreto de la central de Garoña», dijo.

Un cierre «legal», pero «injusto»

El presidente de la Diputación de Burgos, César Rico, afirmó ayer que la sentencia de la Audiencia Nacional confirma que el cierre de la central es «legal» aunque, en su opinión, sigue siendo «injusto». Rico manifestó que la sentencia reconoce que el cierre es una «decisión puramente política» por lo que confirma que es una «arbitrariedad del presidente del Gobierno», José Luis Rodríguez Zapatero, que tendrá «consecuencias nefastas para mil familias». En todo caso, señaló que todas las decisiones políticas «son revocables» y recordó que el presidente del PP, Mariano Rajoy, se comprometió en Garoña a estudiar la continuidad de la central «siempre que se cumplan los criterios de seguridad».

BREVES

TRIBUNALES

Arahuetes deberá indemnizar a un ex concejal del PP por llamarle «golfo»

■ El alcalde de Segovia, Pedro Arahuetes (PSOE), ha sido condenado a indemnizar con 2.000 euros a un ex concejal que se querelló por supuestas injurias, según ha dictaminado el Juzgado de Primera Instancia número 3 de Segovia. La sentencia le declara autor de una falta por injurias al calificar en febrero de 2010 al ex concejal del PP Ángel Sancho de «golfo, deshonesto, sinvergüenza, mentiroso, mezquino, corrupto e idiota» en relación a unas obras ilegales junto al río Eresma y por las que dimitió el entonces edil popular.

LABORAL

Norma reitera su intención de «tomarse un tiempo para reflexionar»

■ La dirección de Puertas Norma reiteró ayer su intención de «tomarse un tiempo para reflexionar» a cerca de las medidas que adoptará con respecto al futuro de su factoría en San Leonardo de Yagüe. Fuentes de la empresa advirtieron que después de retirar el ERE con el que preveía despedir a 286 trabajadores, es momento para «analizar con detalle las posibilidades de solución que existen ante los problemas financieros y económicos por los que atraviesa la factoría».

ARQUEOLOGÍA

La nueva campaña de excavaciones de Numancia arranca el lunes

■ La campaña de excavaciones de Numancia arrancará el lunes con el objetivo de revisar el Cerco Romano de Escipión, ubicado en el entorno de la ciudad celtibérica. El proyecto, que tuvo su inicio el pasado año con la revisión del tramo que discurre entre el campamento de La Dehesilla y el Campamento del Alto de Real, continuará con el reconocimiento del tramo comprendido entre el campamento de El Castillejo y Valdeborrón.

|HUMOR GRÁFICO| MANOS LIBRES

La presidenta de las Cortes, Josefa García Cirac, preside la constitución de las comisiones permanentes. / LETICIA PÉREZ (ICAL)

Las Cortes reducen las comisiones permanentes a trece en esta legislatura

El Parlamento constituye cinco menos que en 2007 para adaptarse al número de consejerías que habrá los próximos cuatro años

• Como ya es habitual, el grupo mayoritario de la oposición presidirá la de Hacienda, mientras que las demás estarán dirigidas por procuradores del Grupo Popular.

SPC / VALLADOLID

La presidenta de las Cortes de Castilla y León, Josefa García Cirac, presidió esta semana por primera vez el acto de constitución de las comisiones del Parlamento autonómico que estarán durante los próximos cuatro años. En esta ocasión se han constituido 13, frente a las 18 que hubo durante la pasada legislatura.

De esta forma, el número de comisiones se ha adaptado al de consejerías de la Junta de Castilla y León, que son nueve, de manera que los consejeros comparecerán en la misma comisión de distintos asuntos, que en la anterior etapa se desdoblaron en dos o hasta tres por departamento, caso de Fomento, que además ahora engloba Medio Ambiente.

LAS QUE DESAPARECEN. Además de refundirse estas dos consejerías y crearse una sola comisión con los dos departamentos han desaparecido las de Arquitectura y Vivienda, Transportes e Infraestructuras, Interior y Justicia, cuya consejería también ha desaparecido, y Protección de los Derechos Humanos.

A la constitución de las comisiones permanentes de las Cortes, también hay que sumar la de la Diputación Diputación Permanente, el órgano de gobierno de la Cámara en periodo inhábil. Estará presidido por la nueva presidenta de la Cámara autonómica, Josefa García Cirac, que también lo hará con la Comisión del Reglamento.

Por otro lado, y como viene siendo habitual, el grupo mayoritario cedió la presidencia de la Comisión que debate los Presupuestos, como asunto de mayor calado, a un procurador del grupo mayoritario de la oposición, en este caso al socialista Pedro González. Asimismo, se aprobó la designación de los ocho vocales de la Comisión Mixta de Transferencias sección Castellano y Leonesa, cuya presidenta es la consejera de Hacienda, Pilar del Olmo.

A cada comisión acudirán, cada vez que se convoque, sus 17 miembros -diez PP, seis PSOE y uno Mixto-. Asimismo, se rechazó que un número inferior de comisiones acumule más asuntos y cree una lista de espera en las comparecencias de los consejeros.

Pascual, nuevo procurador

El primer pleno de esta legislatura, convocado para designar a los senadores por Castilla y León, sirvió para la toma de posesión de Arturo Pascual, un nuevo procurador del PP por Burgos, que sustituye a Irene Cortés, quien renunció tras ser nombrada directora general de la Mujer. / ICAL

PRESIDENTES DE COMISIONES Y DIPUTACIÓN PERMANENTE

HACIENDA

PEDRO GONZÁLEZ

PRESIDENCIA

RUBÉN RODRÍGUEZ

ECONOMÍA Y EMPLEO

ROSA CUESTA

FOMENTO-M. AMBIENTE

MERCEDES ALZOLA

AGRICULTURA

JULIÁN RAMOS

SANIDAD

CARMEN LUIS HERAS

FAMILIA

SOLEDAD ROMERAL

EDUCACIÓN

MARÍA CANTO BENITO

CULTURA Y TURISMO

VICTORIA MORENO

RECLAMENTO

JOSEFA GARCÍA CIRAC

PROCURADORES

CONCEPCIÓN MIGUELEZ

PROCURADOR DEL COMÚN

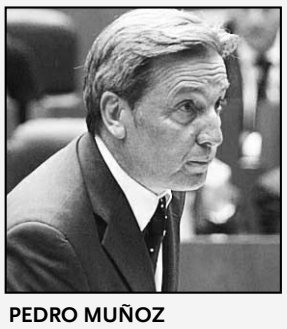

PEDRO MUÑOZ

ESTATUTO

J.M. FERNÁNDEZ SANTIAGO

DIPUTACIÓN PERMANENTE

JOSEFA GARCÍA CIRAC

EL DETALLE

Barberá: «Quienes quieren sacar al 'president' de la 'Generalitat' son los que han dejado entrar en política a Bildu» ■ La alcaldesa de Valencia, Rita Barberá, afirmó ayer sobre el procesamiento de Camps en la *causa de los trajes* que «los mismos profesionales que quieren sacar al presidente de la *Generalitat*, a fuerza de banquillo, son los que han dejado entrar en la política a Bildu». Así, consideró que «la cúpula de Interior» mantiene una connivencia «con la banda terrorista» que se demuestra en ese «ejemplo de derecho comparado» con el caso de Camps que la mantiene «perpleja».

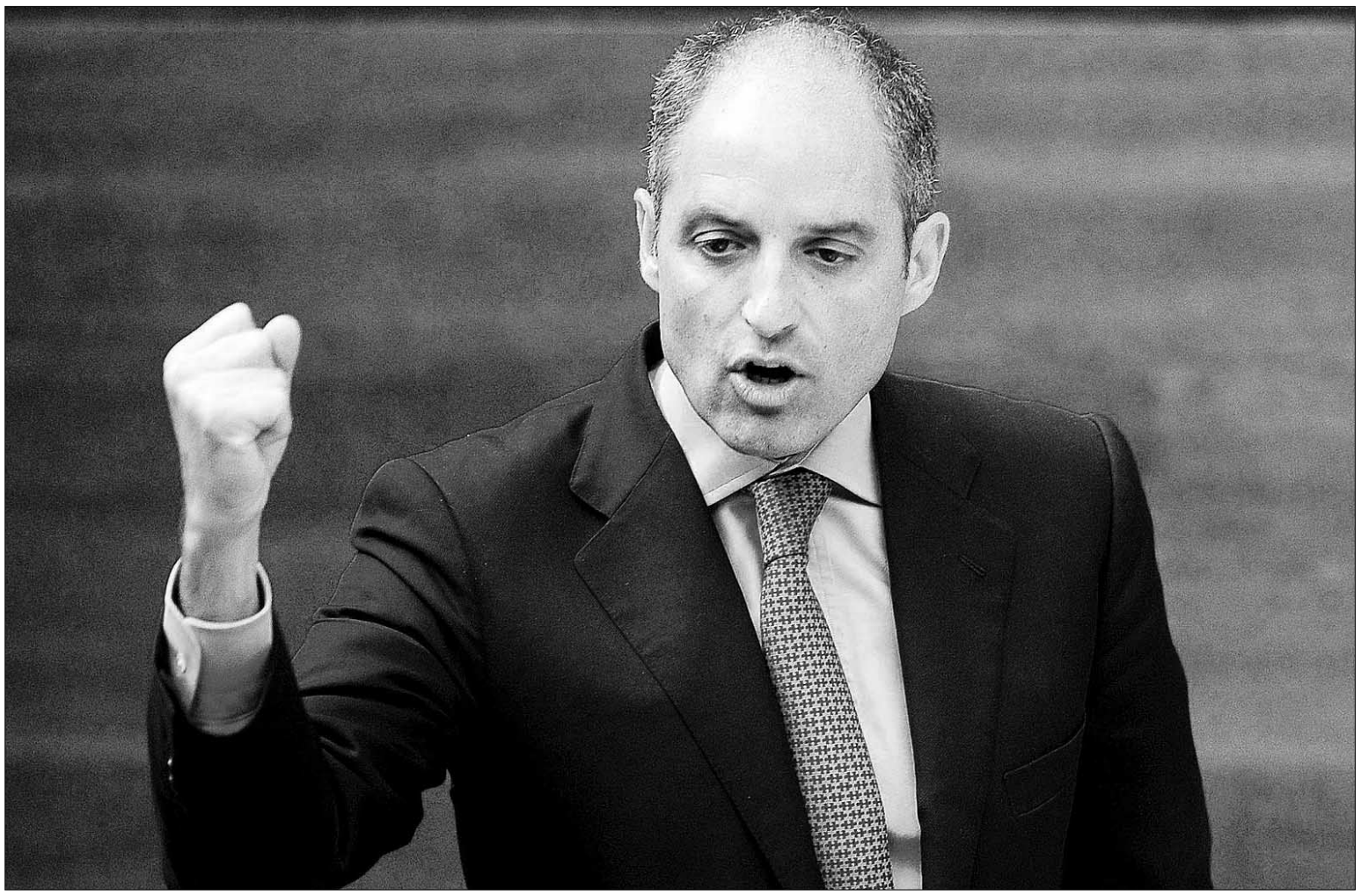

El presidente de la 'Generalitat' valenciana, Francisco Camps, tendrá que ir a juicio. / EFE

Al banquillo de los acusados

Imputado por los trajes. Camps deberá acudir a un juicio oral por recibir supuestamente regalos de la trama 'Gürtel'

Apoyo del PP. Génova descarta que el auto vaya a tener consecuencias políticas y la oposición pide la dimisión del 'president'

AGENCIAS / VALENCIA

El presidente de la *Generalitat* valenciana, Francisco Camps, será juzgado por un delito de cohecho impropio pasivo en la conocida como *causa de los trajes* derivada del *caso Gürtel*, después de que el magistrado instructor de la causa, José Flors, estime que a día de hoy subsisten indicios racionales de hechos de apariencia delictiva. Así, estima que el objetivo de los regalos era «ganarse, mediante el agasajo, el afecto o el favor de las personas así obsequiadas».

Así lo concreta Flors en un auto con fecha de ayer, contra el que no cabe recurso, y en el que ordena la apertura de juicio oral. Junto al jefe del Ejecutivo se sentarán en el banquillo los otros tres imputados en esta causa: el ex secretario general del PPCV y diputado Ricardo Costa; el ex vicepresidente del *Consell* Víctor Campos; y el ex jefe de Gabinete de la *Conselleria* de *Turisme* y actual responsable de Protocolo de la Diputación de Valencia, Rafael Betoret.

El juez exige que los cuatro imputados presten una fianza equivalente a la multa solicitada por el fiscal (41.250 euros para Camps, Costa y Betoret, y 35.000 euros para Campos) y un tercio más de esa cantidad para «asegurar las responsabilidades pecuniarias que en definitiva pudieran declararse procedentes».

Asimismo, se da un plazo de 15 días a las partes para que comparezcan ante la Sala de lo Civil y Penal; el presidente del tribunal del jurado será el magistrado Juan Climent.

La resolución de Flors llega tres días después de la vista previa para resolver si procedía la apertura de juicio oral, donde la Fiscalía Anticorrupción y la acusación popular, ejercida por el PSPV, pidieron que Camps fuera juzgado, y la defensa pidió el archivo.

Según recoge el magistrado como elementos indiciarios, entre los años 2005 a 2008, Álvaro Pérez -presidente de Orange Market- y Pablo Crespo -encargado de gestionar un grupo de sociedades dedicadas a la inversión especulativa y a la prestación de servicios-, presuntos cabecillas de la trama *Gürtel*, asumieron el pago de trajes confeccionados a medida de las tiendas Milano y Forever Young, calzado y otras prendas de vestir de personas que desempeñaban cargos y funciones de responsabilidad en instituciones y organismos de la *Generalitat*: Camps, Costa, Campos y Betoret.

Salvo cuatro trajes procedentes de Milano, que Camps devolvió al sastre José Tomás, empleado de ambos establecimientos -porque consideró que no le venían bien-, toda la demás ropa elegida y encargada por los imputados fue recibida y aceptada por ellos «a sabiendas de quién asumiría el pago de su importe».

El precio de estos obsequios fue satisfecho por Pablo Crespo con dinero procedente o con cargo a las cuentas de alguna de las sociedades del grupo dirigido por el empresario Francisco Correa.

REACCIONES. El Gobierno regional aseguró que no comparte el auto, algo que, según indicaron, tampoco hacen «los valencianos», que el pasado 22 de mayo dieron su apoyo mayoritario al proyecto del PPCV, y trasladó a Camps el apoyo «total, cerrado e incondicional» del Ejecutivo.

Por su parte, el secretario general del PSPV-PSOE, Jorge Alarte, pidió al *popular* que dimita para poder elegir a «un ciudadano honrado», y solicitó la convocatoria urgente de un pleno de *Les Corts* para que dé explicaciones.

A nivel nacional, el portavoz del Gobierno, José Blanco, eludió emitir cualquier declaración sobre el asunto, porque «la opinión relevante» es la que tiene que dar Rajoy.

Mientras, desde el PP descartan que el auto vaya a tener consecuencias políticas, aunque temen que el juicio pueda coincidir con un posible adelanto de las elecciones a noviembre, y el PSOE ofreció su apoyo a Rajoy para sustituir a Camps.

EL DATO

Dos años de proceso. La apertura de juicio contra el presidente de la *Generalitat* valenciana marca el principio del fin de más de dos años de un proceso judicial, el de su implicación en la trama *Gürtel*, y una oportunidad para demostrar cuánto había de verdad en aquella frase de 2009: «Claro que me pago mis trajes».

EL APUNTE

Del Gobierno regional a los tribunales

El presidente valenciano será el segundo dirigente en activo que se siente delante de un juez acusado por un delito de cohecho. El único caso hasta la fecha estaba en Cantabria.

Francisco Camps será el segundo presidente de una Comunidad en ejercicio que se siente en el banquillo, acusado en su caso de un delito continuado de cohecho pasivo impropio, detrás del ex dirigente de Cantabria Juan Hormaechea, que era el máximo mandatario de la región norteña cuando fue juzgado y condenado, en 1994, a seis años de prisión y 14 de inhabilitación absoluta, por malversación de fondos públicos y prevaricación.

A los 12 días de la sentencia dictada por el Tribunal Superior de Justicia de Cantabria, el jefe del Ejecutivo autonómico dimitió.

Tras varios recursos, el Tribunal Supremo dictó, en 2004, una sentencia que le condenaba a tres años de cárcel y 13 de inhabilitación.

Juan Hormaechea fue presidente de Cantabria entre 1987 y 1995, primero como independiente en las listas de Alianza Popular, luego dentro de la coalición AP-PDP-UL y más tarde bajo las siglas UPCA (Unión para el Progreso de Cantabria).

Además, ha habido otros dirigentes regionales que fueron juzgados, pero habían dimitido o sido expulsados de su cargo con anterioridad.

Jaime Ignacio del Burgo (UCD), responsable de la Diputación Foral de Navarra, fue acusado en 1980 de malversación de fondos, causa por la que la institución le destituyó del cargo, tras negarse a dimitir. En 1984 fue exculpado por los tribunales.

Además, Gabriel Cañellas (PP), presidente de Baleares desde 1983, renunció en 1995, a los pocos días de jurar de nuevo su cargo, por el *caso Calvià*. Fue imputado de cohecho y prevaricación por el supuesto cobro de comisiones en la concesión de infraestructura pública, y del Túnel de Sóller. En 1997 fue absuelto de ambos delitos.

En Navarra, Gabriel Urralburu, presidente entre 1984 y 1991, fue encarcelado cuatro años después, por haber cobrado comisiones ilegales en obras públicas.

ASTURIAS

Cascos ya es presidente del Principado ■ Francisco Álvarez-Cascos fue elegido ayer presidente del Principado con el apoyo de los 16 diputados que integran el grupo parlamentario de Foro Asturias y la abstención de los 29 representantes que suman PSOE, PP e IU. El conservador fue investido para su primer mandato al frente del Gobierno regional en segunda votación, ya que en el pleno celebrado el pasado miércoles no contó con el respaldo necesario.

CANARIAS

Curbelo: «No hubo agresión a la Policía y el único maltratado he sido yo» ■ El presidente del Cabildo de La Gomera y senador del PSOE, Casimiro Curbelo, detenido en la madrugada del pasado jueves en Madrid, negó ayer que insultara ni agrediera a la Policía y subrayó que él ha sido el «único agredido y maltratado».

PAMPLONA

Localizan los cadáveres de los dos montañeros vizcaínos extraviados ■ El dispositivo de búsqueda de los dos montañeros vizcaínos que se encontraban en paradero desconocido desde el pasado martes, localizó ayer los cuerpos sin vida de ambos despeñados en la zona del pico Anie, en el Pirineo navarro.

▶ LIBIA

Jiménez, con un rebelde libio.

Zapatero recibirá a los opositores de Gadafi para dotarles de mayor «legitimidad»

EFE / ESTAMBUL

El Gobierno dará la próxima semana un paso más en el reconocimiento del Consejo Nacional de Transición Libio (CNT) como representante legítimo del país al recibir a sus principales responsables diplomáticos en el Palacio de la Moncloa.

Así, Mahmud Jibril, como símbolo del CNT, se entrevistará el jueves con el presidente del Ejecutivo español, José Luis Rodríguez Zapatero, y con la ministra de Asuntos Exteriores, Trinidad Jiménez.

La intención de la cita es dar visibilidad a los insurgentes y dotar a esta reunión del máximo rango.

Fue Jiménez quien les invitó a viajar a España para reforzar las relaciones bilaterales cuando visitó el mes pasado Bengasi, capital rebelde.

EN BUSCA DE LA PAZ. De este modo, el Grupo de Contacto sobre el país africano, que reúne a más de 40 estados y organismos internacionales, presentó ayer en Estambul una hoja de ruta para poner fin a la guerra en Libia. La resolución final subrayó que el Ejecutivo de Gadafi carece de legitimidad, por lo que reconoció al CNT como «la autoridad gubernamental legítima del país». Además, reconoce que «el coronel, abandonará próximamente el poder».

Esta decisión confiere mayor credibilidad y apoyo al órgano opositor y, según informó la secretaria de Estado de EEUU, Hillary Clinton, permitirá desbloquear los más de 30.000 millones de dólares que las autoridades gadafistas poseen en EEUU.

RUBALCABA YA TIENE UN 'CORTAFUEGOS'

El PP considera que el nuevo ministro del Interior, Antonio Camacho, ha sido nombrado en el cargo para que al candidato a las generales no le afecte el 'caso Faisán'

AGENCIAS / MADRID

Después del procesamiento de tres altos cargos de la Policía en el caso del chivatazo a ETA, la gestión del ex ministro del Interior Alfredo Pérez Rubalcaba y de su sucesor en el cargo y ex secretario de Estado de Seguridad, Antonio Camacho, está en el punto de mira entre la clase política. Si bien desde el PSOE alaban la labor de ambos dirigentes, la oposición cuestiona la responsabilidad de los dos. Pero ayer el vicesecretario de Comunicación del PP, Esteban González Pons, fue más allá, al considerar que con el nombramiento de Camacho se ha establecido «un cortafuegos» a los pies de Rubalcaba para que no le afecte, hasta después de las elecciones, el soplo a los terroristas .

El conservador aseguró que «el agua del *caso Faisán* ha ahogado ya al director general de la Policía y estaba mojando los pies» del nuevo titular del Interior, que «en cualquier momento podía ser llamado como imputado o testigo por el juez Ruz», que lleva el caso.

Así, añadió, que al nombrarle responsable de esa cartera, «lo han aforado», ya que si Ruz quisiera imputarlo tendría que «enviar el caso al Supremo», y señaló que si tuviera que ir a testificar tendría derecho a hacerlo por escrito.

«No puede ser ministro del Interior el que ha sido superior jerárquico inmediato de un jefe de Policía que ha traicionado a los agentes», puntualizó Pons.

Tras comentar que «no es creíble» que los funcionarios obraran sin conocimiento directo de Camacho y Rubalcaba, el *popular* aseguró que el director general de la Policía (Víctor García Hidalgo), que es el *número tres* del Ministerio, «no toma decisiones que tienen que ver con la política sin consultar a sus superiores».

El ex ministro del Interior Alfredo Pérez Rubalcaba y su sucesor, Antonio Camacho. / EFE

Al ser preguntado por el auto del juez de la Audiencia Nacional Pablo Ruz en el que se procesa a tres mandos policiales, el dirigente conservador manifestó que aunque lo mira «con respeto», lo que «no se puede es pedir respeto para las decisiones judiciales cuando afectan al PP y desacreditarlas cuando afectan al PSOE».

González Pons se refirió así a las críticas al auto hechas por el ministro de la Presidencia, Ramón Jáuregui, y comentó que «es la primera vez que el Gobierno se pronuncia explícitamente en contra de una resolución judicial».

RECURSO. Por otro lado, uno de los procesados por colaboración con banda armada en el *caso Faisán*, el inspector de Policía José María Ballesteros recurrió el auto de procesamiento dictado el pasado miércoles por el juez de la Audiencia Nacional Pablo Ruz, al que calificó como el «más flojo» de la historia de la democracia.

En un extenso recurso de más de 114 páginas, Ballesteros no dudó en afirmar que el auto de Ruz es una mera «batería de elucubraciones» y que es quizá «el auto más flojo en soporte jurídico en lo que a imputación se refiere en la historia de la democracia».

AENA fija en 3.700 millones el precio de salida de Barajas

EFE / MADRID

La sociedad AENA Aeropuertos fijó ayer la cuantía de salida en la licitación del aeropuerto de Madrid-Barajas en un pago inicial de 3.700 millones de euros, y el de Barcelona-El Prat en 1.600 millones en una concesión a 20 años más cinco prorrogables.

El Consejo de Ministros dio su completa aprobación a la creación de las dos sociedades concesionarias de ambos aeropuertos, que serán las encargadas de licitar el 90,05 por ciento del capital, manteniendo el 9,95 en manos de agencia gestora.

A esa cantidad inicial que deberán pagar las empresas que resulten adjudicatarias de la explotación y mantenimiento de ambas instalaciones, se debe añadir un canon anual del 20 por ciento, con una cantidad mínima garantizada que para Madrid será de 150 millones de euros y para Barcelona de 80 millones en 2012.

Así, el ministro de Fomento, y portavoz del Gobierno, José Blanco, señaló que va a enviar esta decisión al Consejo Consultivo de Privatizaciones para que informe del proceso.

Los aeropuertos se privatizan.

EL PERSONAJE

Marta Domínguez y su regreso

Lo ha pasado mal. Ayer era más que evidente. Las acusaciones de dopaje y tráfico de sustancias prohibidas han hecho mella en la atleta palentina. Su idea ahora es limpiar su nombre e intentar prepararse para los Juegos Olímpicos de Londres. Algunos periodistas quisieron sacarla de sus casillas, pero Marta, una vez más, supo cómo esquivar ese obstáculo.

EL EXTRANJERO
SERGIO OTAMENDI

El Titanic

No ha podido ser más expresivo Giulio Tremonti al comparar la situación con el hundimiento del Titanic, advirtiendo que en el particular Titanic italiano ni siquiera se salvan los de primera clase, los más ricos. El ministro de Economía de Berlusconi se refería a la situación de su país, pero en este momento la sensación de hundimiento ha ampliado el horizonte, porque al eterno problema de los rescate griego y portugués, más la delicada situación por la que atraviesa Italia, se suma el órdago que ha lanzado Obama al Partido Republicano y al ala más conservadora de su propio partido: si la Cámara de Representantes y el Senado no aprueban la ampliación del techo de endeudamiento en 2 mil millones de dólares, Estados Unidos se declarará en suspensión de pagos.

Jamás se había vivido una situación así. Los analistas están seguros de que la posición de Obama es más flexible de lo que aparenta, al igual que la posición de los republicanos, y que habrá acuerdo antes de que se llegue a la fecha límite, el 2 de agosto. Pero que el presidente haya llegado a un punto que puede considerarse amenazante, demuestra que la crisis económica no está, ni de lejos, superada. Al contrario, todavía no ha tocado fondo. Y eso que hablamos del país más poderoso del mundo. Todavía. Aunque quizá la próxima generación ya tendrá otros referentes.

En Italia, el gobierno ha logrado el apoyo de la oposición para aprobarlas medidas que van a suponer una drástica reducción del gasto y generarán ingresos con los que dar confianza a quienes se muestran cautelosos ante el incremento de la deuda; apoyo el de la oposición que dice mucho de su responsabilidad institucional porque las medidas aprobadas van a perturbar de forma considerable la vida de los italianos, con el copago sanitario, congelación y reducción de salarios y pensiones e incremento de impuestos. En EEUU sin embargo Obama se han dado cuenta de que son vulnerables, que su entramado administrativo y político se puede venir abajo y dejarlos indefensos.

CRÓNICA PERSONAL FERMÍN BOCOS

Los fines y los medios

Como bien saben los cinéfilos -y algunos de los salpicados por el *caso Faisán* lo son-: el cartero siempre llama dos veces. La primera como advertencia política y la segunda como auto judicial. Los hechos son tan conocidos como infamantes. El auto del juez -que no prejuzga, pero valora pruebas, ordena datos, aporta transcripciones de escuchas y suma indicios-, no puede ser más revelador: el político (García Hidalgo) y los policías encausados (Pamies y Ballesteros) podrían haber incurrido en el alevoso delito de colaboración con banda armada. Un auto no es una condena, de lo que se desprende que a los tres les asiste la presunción de inocencia, pero la sola lectura de los cargos imputados es demoledora. La pregunta que se hace el personal es sí quienes dieron el chivatazo, facilitando vía teléfono la información que permitió a los etarras eludir el operativo aprestado para su detención, actuaron por su cuenta o, por abyecto que fuera el encargo, cumplían órdenes y en tal caso quién dio esas órdenes.

Debería ser ZP el que respondiera a algunos de los interrogantes del chivatazo a ETA

Recordamos bien lo que pasaba aquellos días en España. La ETA había vuelto a crear el espejismo de una tregua y el presidente Zapatero había autorizado contactos con emisarios de la banda, contactos que se llevaron a cabo en Noruega y Suiza bajo los auspicios de la Fundación *Henri Dunant*. En esos días aconteció el episodio del chivatazo que impidió la caída del grupo etarra que se dedicaba al cobro del *impuesto revolucionario*, la extorsión a los empresarios. Alfredo Pérez Rubalcaba acababa de llegar al Ministerio del Interior cuyo titular anterior fue José Antonio Alonso. La juez francesa que investigó el caso encontró entre las pruebas practicadas un número de móvil que pertenecía al entonces secretario de Estado, Antonio Camacho. Salvo Víctor García Hidalgo, a la sazón director general de la Policía, el auto del juez Ruz no menciona el nombre de ningún otro alto cargo de Interior.

En España la justicia es premiosa, pero acostumbra a atar todos los cabos. Es hora, pues, de dejar trabajar a los jueces. Por otra parte, como ciudadanos, tenemos derecho a pensar que debería ser el presidente Zapatero, como catecúmeno entusiasta que fue de los contactos y negociaciones con la ETA -incluso más allá del atentado de la T 4-, quien debería responder a algunos de los interrogantes que plantea este asunto. Un caso que, en definitiva, plantea el interrogante clásico acerca de los fines y los medios. ¿Dónde está el límite? Hablando, claro está, de política, no de moralidad, porque si lo planteamos en términos de moralidad, entonces, el asunto es infamante.

CRÓNICA POLÍTICA PILAR CERNUDA

Cascos ya es presidente

Francisco Alvarez Cascos ya es presidente de Asturias. Ha ocurrido lo que se preveía que iba a ocurrir desde el mismo instante en que Cascos anunció que deseaba ser candidato a la presidencia del Principado: que sería presidente.

Todos los que conocen Asturias son conscientes del respaldo que tiene en su tierra, cómo le consideran el único político de ámbito nacional que ha defendido siempre Asturias y ha apostado por ella, cómo los asturianos sentían la necesidad de contar con una voz potente que defendiera sus intereses y hasta qué punto pensaban que era Cascos quien contaba con esa voz, por encima de ideologías y de consignas de partido. El único que no se dio por enterado de esos sentimientos en Asturias fue Mariano Rajoy, bien ayudado por Cospedal. Se empeñaron en apoyar a una desprestigiadísima dirección regional que se enfrentó a Cascos porque sus integrantes se dieron cuenta de que si se hacía con el gobierno se les acababa el hacer y deshacer a su antojo sin control.

Rajoy ha cometido un error de los que hacen historia al dejar fuera de su partido al ex ministro

Un Cascos herido en lo político y en lo personal se dio de baja en el PP y fundó un nuevo partido, lo que sin duda fue una deslealtad monumental pero un paso inteligente desde el punto de vista político. Cascos, investido ahora presidente solo con los votos de su partido, se convierte así en una figura de alcance que va mucho más allá de las fronteras asturianas pero, con su elección, propina al PP el varapalo más serio que ha recibido en los últimos tiempos. Una humillación en toda regla.

Se equivocaría Rajoy si no tomara cartas en el asunto de una vez. Se equivocaría si mantuviera la confrontación con Cascos y el Foro, se equivocaría si siguiera apostando por una dirección regional que antepuso sus intereses personales a los intereses del PP, una dirección que colocó de candidata a una persona mediocre y sin experiencia porque entendía Gabino de Lorenzo que podría imponer su criterio, una mujer que se movió en sus relaciones con Cascos y con el Foro Asturias con el rencor heredado del alcalde de Oviedo y con la rabia del catastrófico resultado electoral. Isabel Pérez Espinosa y Gabino de Lorenzo han torpedeado todo lo que han podido al candidato Cascos y han intentado enjuagues de vergüenza con los socialistas para impedir que fuera elegido presidente, pero hoy Cascos es presidente de Asturias y va a defender a los asturianos con el tesón y el empeño de Pelayo. Que nadie se extrañe si en la próxima legislatura encontramos un grupo parlamentario asturiano en el Congreso. Rajoy no ha podido hacer peor las cosas.

Si no quiere que el PP quede en Asturias como partido extraparlamentario, ya puede el presidente del PP implicarse personalmente en lugar de respaldar las decisiones interesadas que toman quienes han fracasado estrepitosamente en las elecciones autonómicas y municipales.

Rajoy ha cometido un error de los que hacen historia. Su único consuelo es que Cascos no quiere conquistar España peleando desde las montañas de Covadonga: sus aspiraciones están en poner Asturias donde merece estar.

AL MARGEN RAFAEL TORRES

Usted no sabe quién soy yo

Los agentes que en la madrugada del jueves se las vieron con el individuo que, según todas las informaciones, había promovido un altercado en una «sauna» o local de alterne de Madrid no sabían quién era ese sujeto que, sobre mostrar inequívocos síntomas de embriaguez, balbucía una versión del tradicional «usted no saber quién soy yo» mientras, al parecer, sacaba a pasear las manos. Horas después, cuando en la comisaría se le puso en libertad pese a los cargos de agresión y desacato a la autoridad, que a cualquier otro ciudadano le habrían costado, como mínimo, calabozo y puesta a disposición judicial, ya se enteraron de quién era: un senador del reino. Y presidente del Cabildo Insular de La Gomera. Y diputado regional.

En La Gomera, donde el interfecto, Casimiro Curbelo, manda muchísimo, tanto que algunos hablan de *casimirato*, se sabe bien quién es, pero en un Madrid, en un Azca, a las puertas de un garito y a las cinco de la mañana, todos los gatos son pardos. Podía Casimiro haberse granjeado alguna fama en la capital como orador o como brillante funcionario de la Cámara Alta, pero no, la verdad es que a los guardias que tuvieron que bregar con él, no les sonaba de nada. Les pareció, sin más, uno de esos forasteros cincuentones que con la cartera bien pertrechada desparraman por las noches calientes de Madrid, pero cuando le vieron irse de rositas de la comisaría acompañado de su hijo, con quien había protagonizado los poco edificantes episodios de la noche anterior, ya supieron que era uno de esos «intocables» que, al contrario que en la India, pertenecen a una casta superior, la de los inmunes que por el morro vivaquean lejos del rigor de la ley.

La verdad es que Curbelo, que celebraba en la noche de autos, por todo lo alto, el inicio de las vacaciones en el Senado, con mariscada previa en un distinguido establecimiento de la señorial zona de Retiro, estaba en su derecho de fundirse la noche en la sauna que quisiera, bien que no sin desdoro del buen gusto, pero que tuviera el derecho, también, de invocar a grandes voces el «usted no sabe quién soy yo», eso ya sí que es, a estas alturas de la Historia, una indecencia.

TURISMO EN SAN FERMÍN

Aumentan un tres por ciento los visitantes ■ El alcalde de Pamplona, Enrique Maya, destacó ayer la «normalidad» con que se desarrollaron los *Sanfermines* que, según confirmó, contaron con una mayor afluencia de visitantes que en 2010, en torno a un tres por ciento más. El regidor precisó que los hoteles de la ciudad tuvieron una ocupación del 85 por ciento, cifra que se elevó al 100 por 100 durante la primera mitad de las fiestas. En cuanto a la seguridad, se registraron 2.011 denuncias, lo que supone un descenso del 1,4 por ciento.

Las operaciones que impliquen la implantación de una protésis de cadera o rodilla verán limitado el tiempo de espera a 180 días según la nueva normativa.

Las listas de espera no podrán superar los seis meses por ley

El tiempo máximo de 180 días se establece para las operaciones de corazón, cataratas y protésis de cadera y rodilla, pero el Gobierno prevé aplicarlo a otras atenciones sanitarias

• La nueva normativa, calificada por el Ejecutivo como una «muy buena noticia para los ciudadanos», será de obligado cumplimiento en todas las comunidades autónomas.

AGENCIAS / MADRID

El tiempo de espera en las prestaciones del Sistema Nacional de Salud no podrá exceder los 180 días naturales para las intervenciones quirúrgicas de cirugía cardíaca, valvular y coronaria, cataratas y prótesis de rodilla y cadera. Así lo recoge el Real Decreto que fue aprobado ayer por el Gobierno.

Este texto fija por primera vez un tiempo máximo que no podrá excederse y que será de obligado cumplimiento para todas las comunidades autónomas, según informó el Ejecutivo.

Los seis meses que fija esta ley se contabilizarán desde la fecha de entrada del usuario en el registro de lista de espera. Asimismo, la norma define las adecuadas condiciones de calidad de la atención dentro de ese período. La intención del Ejecutivo es, además, ir ampliando su aplicación para las consultas externas y otro tipo de procedimientos sanitarios.

El portavoz del Gobierno, José Blanco, aseguró que el Real Decreto reafirma el principio de equidad, de tal forma que el tiempo de espera para determinadas intervenciones quirúrgicas será el mismo «viva uno donde viva» e insistió en que es «una muy buena noticia» para los ciudadanos.

Blanco explicó que la nueva normativa, aprobada a propuesta de la ministra de Sanidad, Política Social e Igualdad, Leire Pajín, es fruto del acuerdo alcanzado con todas las comunidades autónomas en el Consejo Interterritorial de Salud celebrado el año pasado.

El departamento de Sanidad, por su parte, insistió en que el establecimiento de estos tiempos máximos es «un primer paso», ya que el Real Decreto recoge también que, previo acuerdo del Consejo Interterritorial y el propio Ministerio, se podrán revisar periódicamente los plazos con el fin de adaptarlos a la realidad sanitaria, a la situación económica y a las necesidades de los usuarios.

PATOLOGÍAS EXCLUIDAS. El Real Decreto excluye de este plazo de 180 días los trasplantes de órganos y tejidos, ya que su realización depende de la disponibilidad de órganos. Tampoco se aplicará la nueva norma para la atención sanitaria ante situaciones de urgencia o de catástrofe.

No aparecen reflejadas tampoco en el texto las intervenciones que puedan requerir una espera para reunir las condiciones adecuadas para su realización, como es el caso de las relacionadas con las técnicas de reproducción humana asistida o la atención a quemados. También se excluyen las patologías no incluidas anteriormente en la cartera de servicios del Sistema Nacional de Salud.

¿Por qué solo esas especialidades?

Los 180 días de espera máximos se han fijado para cirugía cardíaca, valvular y coronaria así como para operaciones de cataratas, prótesis de rodilla y de cadera. Estas especialidades han sido elegidas por el Ministerio de Sanidad y el Consejo Interterritorial de Salud atendiendo a tres criterios fundamentales que han servido, además, para descartar otro tipo de intervenciones quirúrgicas.

El primero de ellos es la gravedad de las patologías. Las seleccionadas para establecer este período máximo de espera de seis meses originan en su evolución posterior riesgo de muerte, de discapacidad o de disminución de forma importante de la calidad de vida del paciente.

Tras ese primer criterio aparece la eficacia de la operación para aumentar la supervivencia o mejorar las condiciones de vida.

Por último, se tiene en cuenta que la realización temprana de la intervención evite la progresión de la enfermedad o las secuelas de la misma.

▶ SANIDAD

Veinte horas de trabajo dedicadas al voluntariado fomentan el compañerismo

SPC / BARCELONA

La doctora Carmen López-Lavid, directora de Comunicación de MSD, explica que la Responsabilidad Social Corporativa está presente en la actividad empresarial y además tiene múltiples vertientes. Por este motivo, desde 2009, la compañía dispone de una Política Global de Voluntariado mediante la cual cada empleado cuenta con 20 horas anuales, dentro del horario laboral, para realizar actividades de voluntariado.

«Con el programa *20 horas para cambiar el mundo* trabajamos para establecer puentes de contacto que nos ayuden a mantener un diálogo más cercano con todas las comunidades en las que operamos», asegura la experta. Además, explica «que en España hemos reforzado nuestro compromiso colaborando en el Programa de Voluntariado Estratégico de Forética».

A raíz de esta política global de voluntariado, la compañía ha implantado el comprometido programa, *365 Merck Days*, un portal interno de encuentro entre solidarios de la organización que es, además, un espacio de intercambio de experiencias. «Implementando programas y actividades de voluntariado fomentamos en los empleados un sentimiento de pertenencia a la organización», afirma la directora de Comunicación.

En la actualidad MSD, conocida como *Merck & Co., Inc.* en Estados Unidos, es una empresa líder en salud global que trabaja en medicinas, vacunas, y productos de consumo y veterinaria.

La doctora Carmen López-Lavid.

SIRIA

Al menos 20 muertos y multitud de heridos por disparos en otro viernes de protestas ■ Al menos 20 personas murieron ayer y varias decenas resultaron heridas en una nueva jornada de manifestaciones en diversas ciudades sirias, bautizada como *Viernes de los cautivos por la libertad*, según grupos opositores, que denunciaron la represión.

LA CIFRA

5

Es el número de personas que fallecieron ayer en Yemen como consecuencia de dos ataques en Taiz. Entre las víctimas se encontraban un coronel de la Policía y dos de sus escoltas.

El magnate Rupert Murdoch junto a Rebekah Brooks, consejera delegada de News International y ex directora del rotativo sensacionalista 'News of the World'. / EFE

La soledad acecha a Murdoch

La consejera delegada de News International, Rebekah Brooks, presenta su dimisión al presidente del grupo empresarial tras el escándalo de las escuchas del 'News of the World'

• La periodista fue directora del dominical sensacionalista más leído del Reino Unido entre 2000 y 2003, años en los que se produjeron la mayoría de 'pinchazos' telefónicos.

EFE / LONDRES

Rebekah Brooks, la mujer de confianza del magnate de prensa Rupert Murdoch en el Reino Unido, se convirtió ayer en la última víctima del escándalo de las escuchas telefónicas ilegales del desaparecido dominical sensacionalista *News of the World*. Después de días de fuertes presiones de políticos y afectados por los *pinchazos*, el millonario terminó por aceptar la dimisión de Brooks, la cara más visible de un escándalo que ha conmocionado al país británico, como consejera delegada del grupo News International.

La directiva, que ya había ofrecido su renuncia, pero le fue denegada, comunicó su decisión a través de un correo electrónico interno a los trabajadores del News Internacional, rama británica de News Corporation, el imperio periodístico de Murdoch.

Protegida a capa y espada por el australiano, Rebekah Brooks, que se negó hace algunos días a aceptar su primera oferta de retirada, justificó su marcha definitiva para facilitar la solución a la actual crisis que vive la compañía.

La periodista, que se mueve como pez en el agua entre los círculos del poder, fue *cabecilla* del *News of the World* entre 2000 y 2003 y la primera mujer directora del diario *The Sun* entre 2003 y 2009, cuando pasó a ser consejera delegada de News International.

«Mi deseo de mantenerme en el puesto se ha transformado en el centro del debate. Esto distrae la atención de nuestros sinceros esfuerzos por arreglar los problemas del pasado», indicó.

Brooks presentó su dimisión pocos días antes de comparecer ante el Comité de Medios de Comunicación de la Cámara de los Comunes para declarar sobre unas actividades periodísticas ilegales y sin escrúpulos, de las que fueron víctimas familiares de damnificados de crímenes, terrorismo y soldados caídos en combate.

Por su parte, el primer ministro británico, David Cameron, que hace unos días se mostró a favor de la marcha de Brooks, calificó ayer la dimisión de la directiva de «decisión correcta».

Como una bola de nieve, el escándalo ha ido creciendo día a día, hasta el punto de que Murdoch se vio obligado a cerrar el día 10 el *News of the World* y a retirar su oferta por todas las acciones del canal de pago BSKyB, una de sus grandes ambiciones.

Bin Laden planeaba atentar en EEUU en el aniversario del 11-S

EFE / NUEVA YORK

Osama bin Laden planeaba atentar en EEUU coincidiendo con el décimo aniversario de los atentados del 11 de septiembre de 2001, según comunicaciones obtenidas por las fuerzas especiales estadounidenses en la operación en la que murió el líder de Al Qaeda.

Bin Laden y su jefe de operaciones en el exterior, Atiyah Abd al Rahman, pensaban armar a un grupo de militantes para *golpear* América el próximo mes de septiembre, aunque no eran capaces de ponerse de acuerdo sobre los integrantes de esa célula.

Los detalles, que estaban en «fase preliminar», se conocieron gracias a la documentación obtenida por el grupo de operaciones especiales de la Marina que lideró la acción militar en la que murió el islamista. Aunque a partir de esas comunicaciones nada hacía pensar que el proyecto hubiese pasado de la fase de gestación, hace un mes el director en funciones de la Agencia Central de Inteligencia, Michael Morell, trasladó a su equipo que una de sus prioridades era corroborar que nadie más seguía adelante con el complot.

El 11-S conmocionó al mundo entero.

BREVES

EGIPTO

Miles de personas se concentran de nuevo en la plaza Tahrir para pedir reformas

■ Miles de personas se concentraron ayer, un nuevo viernes, en la emblemática plaza Tahrir de El Cairo para reclamar cambios políticos y el procesamiento inmediato de los responsables de la muerte de manifestantes durante la revolución del pasado mes de febrero, que puso fin al régimen de Hosni Mubarak. Según la cadena de televisión Al Yazira, la principal reivindicación de los protestantes es que se procese de forma inmediata a todos los responsables de la represión y fallecimiento de activistas, tanto si se trata de dirigentes del Ejecutivo de Mubarak como de agentes de Policía de cualquier rango, incluidos los altos mandos.

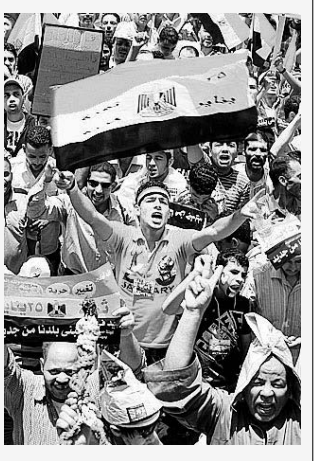

IRAK

Dos hermanastros de Sadam Husein serán ejecutados el próximo mes

■ Cinco altos funcionarios del antiguo régimen iraquí, entre los que figuran dos hermanastros de Sadam Husein, Watbane Ibrahim Hassan y Sabaui Ibrahim al Tikriti, serán ejecutados en las próximas semanas tras el traspaso de poder de las fuerzas americanas a las autoridades iraquíes.

JAPÓN

Detectan pienso contaminado en una granja de Fukushima

■ Las autoridades niponas detectaron ayer en una granja de Asakawa, a 65 kilómetros de la maltrecha central nuclear de Fukushima Daiichi, pienso contaminado con cesio radiactivo usado para alimentar al ganado bovino. El hallazgo se produce después de encontrar carne procedente de una finca que resultó altamente dañada.

Decidido el cuadro final de la vigésimo sexta edición del Open Castilla y León PÁGINA 36

FÚTBOL. El CD La Granja comenzará la temporada 2011/12 frente al Valladolid B PÁGINA 35

FÚTBOL. El Getafe finaliza su concentración de pretemporada en Segovia PÁGINA 36

FÚTBOL SALA | DIVISIÓN DE HONOR

Equipo del Caja Segovia que se proclamó subcampeón de Liga en la pasada campaña./ KAMARERO

El Caja Segovia copa las votaciones para elegir a los mejores de la Liga

El equipo segoviano es el más nominado, con un candidato para cada una de las categorías

JAVIER MARTÍN / SEGOVIA

La pasada temporada, el Caja Segovia no logró el título de Liga, ni el de la Copa de España, ni el de la Copa del Rey, ya que todos estos trofeos fueron a parar a las vitrinas del FC Barcelona. Pero el conjunto segoviano se ganó el elogio de los aficionados por su extraordinaria temporada, y ello ha quedado refrendado en la elección de los mejores jugadores de la pasada temporada, que cada año presenta la Liga Nacional de Fútbol Sala, y que como en cada edición se han realizado por las votaciones efectuadas por la prensa especializada y los aficionados.

De esta manera, tanto los aficionados como los medios de comunicación se han fijado en los jugadores del Caja Segovia, que con siete nominaciones copan todas las categorías en liza, en directa competencia con otros dos candidatos.

En la de mejor portero, Cidao competirá con Cristian (FC Barcelona) y Toñete (Manacor). En el puesto de cierre llega la sorpresa, ya que en la votación se incluyó a Sergio Lozano, que en toda la temporada habrá jugado de cierre no más que un par de partidos, y por lesión de un compañero, pero se le incluyó en la terna junto a Kike (ElPozo) y Vadillo (Benicarló).

Para la posición de mejor ala se ha elegido a Matías, junto a Jordi Torras (FC Barcelona) y Miguelín (Manacor), en la que posiblemente sea la elección más justa de todas, ya que estos tres jugadores han sido los más determinantes de la temporada, aunque también en la elección de mejor pívot hay pocas cosas que reprochar a los votantes, ya que Betao (Inter) realizó una gran campaña, Wilde (FC Barcelona) ha sido decisivo en muchas ocasiones para su equipo, y no se puede obviar de ninguna manera la gran campaña realizada por Esquerdinha.

En el apartado de "Jugador revelación", los votantes se decantaron por Albert Segura, a pesar de que el jugador de Marfil ya ha disputado tres temporadas en la División de Honor. También hubo votaciones para Diego Quintela (Xacobeo Lobelle), aunque pocos pueden dudar que la gran revelación de la Liga ha sido el ala del Caja, Borja Díaz.

En la elección de la terna para el mejor jugador de la temporada sorprende la no inclusión de Matías, y sí la de Sergio Lozano, que junto a Torras y Miguelín competirán por una distinción individual que siempre otorga prestigio.

El apartado de "Mejor entrenador" estaba destinado al trío que de técnicos que más han brillado este año en el fútbol sala nacional. No se puede negar a Marc Carmona el mérito de haber llevado a una súper plantilla a convertirse en un equipo campeón, pero tampoco se le puede negar a Juanlu Alonso el extraordinario trabajo realizado con el Benicarló, aunque nadie negará a estas alturas que el rendimiento que Jesús Velasco consiguió sacar de la plantilla más joven de la Liga, llevándola hasta los cuartos de final de la Copa del Rey, las semifinales de la Copa de España, y la final de la Liga.

En el apartado de mejores árbitros, las votaciones han puesto a los madrileños Gutiérrez y Gracia junto a los vascos Gereta y Felipe Madorrán. La elección sólo coincide con la clasificación final de los árbitros en el nombre de Fernando Gutiérrez Lumbreras, el número 1 de España según una clasificación arbitral que sitúa al segoviano Ricardo Contreras Tejedor en el puesto decimoséptimo de los 39 árbitros de División de Honor. Según esta clasificación, perderán la categoría los cántabros Valentín de Juana e Iván Arce, y el valenciano Francisco Rodríguez.

LAS NOMINACIONES

▶Mejor jugador
- Miguelín (Fisiomedia Manacor)
- Torras (FC Barcelona Alusport)
- Sergio Lozano (Caja Segovia)

▶Mejor portero
- Cristian (FC Barcelona Alusport)
- Cidao (Caja Segovia)
- Toñete (Fisiomedia Manacor)

▶Mejor cierre
- Vadillo (Benicarló)
- Sergio Lozano (Caja Segovia)
- Kike (ElPozo Murcia)

▶Mejor ala
- Matías (Caja Segovia)
- Torras (FC Barcelona Alusport)
- Miguelín (Fisiomedia Manacor)

▶Mejor pívot
- Betao (Inter Movistar)
- Esquerdinha (Caja Segovia)
- Wilde (FC Barcelona Alusport)

▶Jugador revelación
- Albert Segura (Marfil S. Coloma)
- Borja (Caja Segovia)
- Diego Quintela (Xac. Lobelle)

▶Mejor entrenador
- Jesús Velasco (Caja Segovia)
- Marc Carmona (FC Barcelona)
- Juanlu Alonso (Benicarló)

▶Mejores árbitros
- Gutiérrez Lumbreras (Madrid)
- Gracia Marín (Madrid)
- Gereta Ramírez (Euskadi)
- Felipe Madorrán (Euskadi)

Alberto jugará en el Oxipharma Granada, y Cujec puede venir, pero no a cualquier precio

La plantilla del Caja Segovia está prácticamente cerrada, aunque la dirección deportiva sigue trabajando en el mercado de fichajes con el fin de poder completar un equipo que tendrá como objetivo repetir el excepcional trabajo realizado la pasada campaña. Jesús Velasco ya dejó claro que "no todas las temporadas vamos a jugar la final por la Liga", evidenciando que aún queda un largo camino por recorrer con una plantilla que, de nuevo, volverá a ser una de las más jóvenes de la Liga, y en la que habrá que conjuntar a un buen número de componentes.

La cesión de Alberto Sanz "Mordi" al Oxipharma Granada se convirtió en un hecho, y el guardameta segoviano luchará con Edu, procedente del Burela, por un puesto bajo los palos de la portería del conjunto de División de Plata que entrenará el que fuera técnico del Azkar Lugo, Bruno García. El portero compartirá vestuario con un viejo conocido del Caja Segovia, Isco, que se comprometió por una temporada con el conjunto granadino.

Sigue faltando un jugador para completar la plantilla, y las opciones de incorporar al esloveno Kristjan Cujec siguen abiertas, aunque las condiciones económicas del club han cambiado con respecto al momento en el que al jugador se le hizo la primera oferta, que éste rechazó. El interés por el jugador sigue vigente, pero no a cualquier precio. Si Cujec no viene, la apuesta se hará por la cantera.

FÚTBOL TERCERA DIVISIÓN

Calendario de la Tercera División

JORNADA 1	JORNADA 22
28/08/2011	08/01/2012
C.D. Aguilar - C.D. Rácing Lermeño C.F.	
Atlético Astorga - Real Ávila C.F.	
Béjar Industrial - Estructuras Tino	
Burgos Promesas 2000 - C.D. Almazán	
Cristo Atlético - Gce Villaralbo C.F.	
Huracán Z - Los Gatos De Iscar	
C.D. La Granja - Real Valladolid C.F. B	
Numancia B - La Virgen Del Camino	
Ponferradina B - Cultural D. Leonesa	
Salamanca B - C.D. Atco. Bembibre	
Descansa: C.D. Atco. Tordesillas	

JORNADA 2	JORNADA 23
04/09/2011	15/01/2012
C.D. Almazán - Ponferradina C.F. B	
C.D. Atco. Bembibre - Burgos Promesas 2000	
C.D. Estructuras Tino - C.D. Aguilar	
La Virgen Del Camino - C.D. Huracán Z	
Los Gatos De Iscar - C.D. Atlético Astorga	
Rácing Lermeño C.F. - C.D. Cristo Atlético	
Cultural D. Leonesa - Numancia B	
Gce Villaralbo C.F. - U.D. Salamanca B	
Real Ávila - C.D. Atco. Tordesillas	
Real Valladolid B - Béjar Industrial	
Descansa: **C.D. La Granja**	

JORNADA 3	JORNADA 24
07/09/2011	22/01/2012
C.D. Aguilar - Real Valladolid B	
Atco. Tordesillas - C.D. Los Gatos De Iscar	
Atlético Astorga - C.D. La Virgen Del Camino	
Descansa: C.D. Béjar Industrial	
Burgos Promesas 2000 - Gce Villaralbo C.F.	
Cristo Atlético - U.D. Salamanca B	
C.D. Huracán Z - Cultural D. Leonesa	
C.D. La Granja - Real Ávila C.F.	
Numancia B - C.D. Almazán	
Rácing Lermeño C.F. - C.D. Estructuras Tino	
Ponferradina B - C.D. Atco. Bembibre	

JORNADA 4	JORNADA 25
11/09/2011	29/01/2012
C.D. Almazán - C.D. Huracán Z	
C.D. Atco. Bembibre - Numancia B	
C.D. Estructuras Tino - C.D. Cristo Atlético	
La Virgen Del Camino - C.D. Atco. Tordesillas	
Los Gatos De Iscar - **C.D. La Granja**	
Cultural D. Leonesa - C.D. Atlético Astorga	
Gce Villaralbo - Ponferradina C.F. B	
Real Ávila - C.D. Béjar Industrial	
Real Valladolid B - Rácing Lermeño C.F.	
U.D. Salamanca B - Burgos Promesas 2000	
Descansa: C.D. Aguilar	

JORNADA 5	JORNADA 26
18/09/2011	05/02/2012
C.D. Aguilar - Real Ávila C.F. S.A.D.	
Atco. Tordesillas - Cultural D. Leonesa	
C.D. Atlético Astorga - C.D. Almazán	
Béjar Industrial - C.D. Los Gatos De Iscar	
Cristo Atlético - C.D. Burgos Promesas 2000	
Estructuras Tino - Real Valladolid B	
C.D. Huracán Z - C.D. Atco. Bembibre	
C.D. La Granja - C.D. La Virgen Del Camino	
Numancia B - Gce Villaralbo C.F.	
Ponferradina B - U.D. Salamanca B	
Descansa: C.D. Rácing Lermeño C.F.	

JORNADA 6	JORNADA 27
25/09/2011	12/02/2012
C.D. Almazán - C.D. Atco. Tordesillas	
Atco. Bembibre - C.D. Atlético Astorga	
Burgos Promesas 2000 - Ponferradina B	
La Virgen Del Camino - C.D. Béjar Industrial	
Los Gatos De Iscar - C.D. Aguilar	
Cultural D. Leonesa - **C.D. La Granja**	
Gce Villaralbo C.F. - C.D. Huracán Z	
Real Ávila - C.D. Rácing Lermeño C.F.	
Real Valladolid B - C.D. Cristo Atlético	
U.D. Salamanca B - Numancia B	
Descansa: C.D. Estructuras Tino	

JORNADA 7	JORNADA 28
02/10/2011	19/02/2012
C.D. Aguilar - C.D. La Virgen Del Camino	
Atco. Tordesillas - C.D. Atco. Bembibre	
Atlético Astorga - Gce Villaralbo C.F.	
C.D. Béjar Industrial - Cultural D. Leonesa	
C.D. Cristo Atlético - Ponferradina C.F. B	
Estructuras Tino - Real Ávila C.F.	
C.D. Huracán Z - U.D. Salamanca B	
C.D. La Granja - C.D. Almazán	
Numancia B - C.D. Burgos Promesas 2000	
Rácing Lermeño - C.D. Los Gatos De Iscar	
Descansa: Real Valladolid B	

JORNADA 8	JORNADA 29
09/10/2011	26/02/2012
C.D. Almazán - C.D. Béjar Industrial	
C.D. Atco. Bembibre - **C.D. La Granja**	
Burgos Promesas 2000 - C.D. Huracán Z	
La Virgen Del Camino - C.D. Rácing Lermeño	
Los Gatos De Iscar - C.D. Estructuras Tino	
Ponferradina C.F. B - Numancia B	
Cultural D. Leonesa - C.D. Aguilar	
Gce Villaralbo - C.D. Atco. Tordesillas	
Real Ávila - Real Valladolid B	
U.D. Salamanca B - C.D. Atlético Astorga	
Descansa: C.D. Cristo Atlético	

JORNADA 9	JORNADA 30
12/10/2011	04/03/2012
C.D. Aguilar - C.D. Almazán	
Atco. Tordesillas - U.D. Salamanca B	
Atlético Astorga - Burgos Promesas 2000	
Béjar Industrial - Atco. Bembibre	
Cristo Atlético - Numancia B	
Estructuras Tino - La Virgen Del Camino	
Huracán Z - Ponferradina C.F. B	
C.D. La Granja - Gce Villaralbo	
Rácing Lermeño - Cultural D. Leonesa	
Real Valladolid B - Los Gatos De Iscar	
Descansa: Real Ávila	

JORNADA 10	JORNADA 31
16/10/2011	11/03/2012
C.D. Almazán - Rácing Lermeño C.F.	
C.D. Atco. Bembibre - C.D. Aguilar	
Burgos Promesas 2000 - Atco. Tordesillas	
La Virgen Del Camino - Real Valladolid B	
Numancia B - C.D. Huracán Z	
Ponferradina C.F. B - C.D. Atlético Astorga	
Cultural D. Leonesa - C.D. Estructuras Tino	
Gce Villaralbo - C.D. Béjar Industrial	
Real Ávila - C.D. Cristo Atlético	
U.D. Salamanca B - **C.D. La Granja**	
Descansa: C.D. Los Gatos De Iscar	

JORNADA 11	JORNADA 32
23/10/2011	18/03/2012
C.D. Aguilar - Gce Villaralbo C.F.	
C.D. Atco. Tordesillas - Ponferradina C.F. B	
C.D. Atlético Astorga - Numancia B	
C.D. Béjar Industrial - U.D. Salamanca B	
C.D. Cristo Atlético - C.D. Huracán Z	
Estructuras Tino - C.D. Almazán	
C.D. La Granja - C.D. Burgos Promesas 2000	
C.D. Rácing Lermeño - C.D. Atco. Bembibre	
Real Ávila - C.D. Los Gatos De Iscar	
Real Valladolid B - Cultural D. Leonesa	
Descansa: C.D. La Virgen Del Camino	

JORNADA 12	JORNADA 33
30/10/2011	25/03/2012
C.D. Almazán - Real Valladolid B	
Atco. Bembibre - C.D. Estructuras Tino	
Burgos Promesas 2000 - C.D. Béjar Industrial	
C.D. Huracán Z - C.D. Atlético Astorga	
La Virgen Del Camino - Real Ávila C.F.	
Los Gatos De Iscar - C.D. Cristo Atlético	
Numancia B - C.D. Atco. Tordesillas	
Ponferradina B - **C.D. La Granja**	
Gce Villaralbo - C.D. Rácing Lermeño	
U.D. Salamanca B - C.D. Aguilar	
Descansa: Club Cultural D. Leonesa	

JORNADA 13	JORNADA 34
01/11/2011	01/04/2012
C.D. Aguilar - C.D. Burgos Promesas 2000	
C.D. Atco. Tordesillas - C.D. Huracán Z	
C.D. Béjar Industrial - Ponferradina B	
C.D. Cristo Atlético - C.D. Atlético Astorga	
Estructuras Tino - Gce Villaralbo C.F.	
C.D. La Granja - C.D. Numancia B	
Los Gatos De Iscar - La Virgen Del Camino	
Rácing Lermeño - U.D. Salamanca B	
Real Ávila - Cultural D. Leonesa	
Real Valladolid B - C.D. Atco. Bembibre	
Descansa: C.D. Almazán	

JORNADA 14	JORNADA 35
06/11/2011	11/04/2012
C.D. Almazán - Real Ávila	
C.D. Atlético Astorga - C.D. Atco. Tordesillas	
Burgos Promesas 2000 - Rácing Lermeño	
C.D. Huracán Z - **C.D. La Granja**	
La Virgen Del Camino - C.D. Cristo Atlético	
C.D. Numancia B - C.D. Béjar Industrial	
Ponferradina B - C.D. Aguilar	
Cultural D. Leonesa - Los Gatos De Iscar	
Gce Villaralbo - Real Valladolid B	
U.D. Salamanca B - Estructuras Tino	
Descansa: C.D. Atco. Bembibre	

JORNADA 15	JORNADA 36
13/11/2011	15/04/2012
C.D. Aguilar - Numancia De Soria, Sad B	
C.D. Béjar Industrial - C.D. Huracán Z	
C.D. Cristo Atlético - C.D. Atco. Tordesillas	
Estructuras Tino - Burgos Promesas 2000	
C.D. La Granja - C.D. Atlético Astorga	
La Virgen Del Camino - Cultural D. Leonesa	
Los Gatos De Iscar - C.D. Almazán	
Rácing Lermeño C.F. - Ponferradina B	
Real Ávila - C.D. Atco. Bembibre	
Real Valladolid B - U.D. Salamanca B	
Descansa: Gce - Villaralbo C.F.	

JORNADA 16	JORNADA 37
20/11/2011	21/04/2012
C.D. Almazán - La Virgen Del Camino	
Atco. Bembibre - C.D. Los Gatos De Iscar	
C.D. Atco. Tordesillas - **C.D. La Granja**	
C.D. Atlético Astorga - C.D. Béjar Industrial	
Burgos Promesas 2000 - Real Valladolid B	
C.D. Huracán Z - C.D. Aguilar	
C.D. Numancia B - C.D. Rácing Lermeño	
Ponferradina B - C.D. Estructuras Tino	
Cultural D. Leonesa - C.D. Cristo Atlético	
Gce Villaralbo C.F. - Real Ávila	
Descansa: U.D. Salamanca B	

JORNADA 17	JORNADA 38
27/11/2011	23/04/2012
C.D. Aguilar - C.D. Atlético Astorga	
C.D. Béjar Industrial - C.D. Atco. Tordesillas	
C.D. Cristo Atlético - **C.D. La Granja**	
C.D. Estructuras Tino - C.D. Numancia B	
La Virgen Del Camino - C.D. Atco. Bembibre	
Los Gatos De Iscar - Gce Villaralbo C.F.	
C.D. Rácing Lermeño - C.D. Huracán Z	
Cultural D. Leonesa - C.D. Almazán	
Real Ávila - U.D. Salamanca B	
Real Valladolid B - Ponferradina C.F. B	
Descansa: C.D. Burgos Promesas 2000	

JORNADA 18	JORNADA 39
04/12/2011	29/04/2012
C.D. Almazán - C.D. Cristo Atlético	
C.D. Atco. Bembibre - Cultural D. Leonesa	
C.D. Atco. Tordesillas - C.D. Aguilar	
C.D. Atlético Astorga - Rácing Lermeño C.F.	
Burgos Promesas 2000 - Real Ávila	
C.D. Huracán Z - C.D. Estructuras Tino	
C.D. La Granja - C.D. Béjar Industrial	
C.D. Numancia B - Real Valladolid B	
Gce Villaralbo C.F. - La Virgen Del Camino	
U.D. Salamanca B - C.D. Los Gatos De Iscar	
Descansa: Ponferradina C.F. B	

JORNADA 19	JORNADA 40
06/12/2011	01/05/2012
C.D. Aguilar - **C.D. La Granja**	
C.D. Almazán - C.D. Atco. Bembibre	
C.D. Cristo Atlético - C.D. Béjar Industrial	
C.D. Estructuras Tino - C.D. Atlético Astorga	
La Virgen Del Camino - U.D. Salamanca B	
Los Gatos De Iscar - Burgos Promesas 2000	
Rácing Lermeño C.F. - Atco. Tordesillas	
Cultural D. Leonesa - Gce Villaralbo C.F.	
Real Ávila - Ponferradina C.F. B	
Real Valladolid B - C.D. Huracán Z	
Descansa: C.D. Numancia B	

JORNADA 20	JORNADA 41
18/12/2011	06/05/2012
C.D. Atco. Tordesillas - C.D. Estructuras Tino	
C.D. Atlético Astorga - Real Valladolid B	
C.D. Béjar Industrial - C.D. Aguilar	
Burgos Promesas 2000 - Virgen Del Camino	
C.D. Cristo Atlético - C.D. Atco. Bembibre	
C.D. La Granja - C.D. Rácing Lermeño C.F.	
Numancia B - Real Ávila	
Ponferradina C.F. B - C.D. Los Gatos De Iscar	
Gce Villaralbo C.F. - C.D. Almazán	
U.D. Salamanca B - Cultural D. Leonesa	
Descansa: C.D. Huracán Z	

JORNADA 21	JORNADA 42
06/01/2011	13/05/2012
C.D. Aguilar - C.D. Cristo Atlético	
C.D. Almazán - U.D. Salamanca B	
C.D. Atco. Bembibre - Gce Villaralbo C.F.	
C.D. Estructuras Tino - **C.D. La Granja**	
La Virgen Del Camino - Ponferradina B	
Los Gatos De Iscar - C.D. Numancia B	
Rácing Lermeño C.F. - C.D. Béjar Industrial	
Cultural D. Leonesa - Burgos Promesas 2000	
Real Ávila - C.D. Huracán Z	
Real Valladolid B - C.D. Atco. Tordesillas	
Descansa: C.D. Atlético Astorga	

Pablo Alejandro, en el centro, con el trofeo de campeón de la Regional./ E.A.

La Tercera jugará 42 jornadas durante poco más de ocho meses

El CD La Granja iniciará la Liga en casa con el Valladolid B, y después descansará

J.M. / SEGOVIA

En la tarde del jueves se celebró en la sede de la Federación de Castilla y León de Fútbol la Asamblea General que, entre los habituales puntos del orden del día dio a conocer los calendarios del fútbol regional para la campaña 2011/2012, entre ellos, el del grupo octavo de la Tercera División, en el que se integra el CD La Granja junto a otros 20 equipos, ya que el descenso administrativo de la Cultural Leonesa ha dejado el grupo con 21 conjuntos, por lo que la Liga presenta un calendario de lo más intenso, ya que en poco más de ocho meses se disputarán 42 jornadas de competición regular.

Para conseguir acabar la liga en el plazo convenido, ha habido que trasladar nueve jornadas fuera del fin de semana. Así, se jugará el martes 7 de septiembre, el 1 de noviembre, y el 11 y 23 de abril. Además, no se perdona una sola fiesta, ya que habrá jornada de liga el Día de la Hispanidad, 12 de octubre, el Día de Reyes 6 de enero, el 23 de abril, Fiesta de la Comunidad, y la festividad del Primero de Mayo. Los meses de octubre y abril serán los más intensos en cuanto a jornadas de competición, con seis.

No se puede decir que el CD La Granja haya tenido una suerte excesiva con el sorteo de competición, ya que el conjunto del Real Sitio iniciará la Liga frente a uno de los gallos de la categoría, el Valladolid B, para descansar en la segunda jornada, y volver a jugar la tercera en casa, en esta ocasión frente al Real Ávila, otro de los conjuntos llamados a ocupar los puestos altos de la clasificación.

El director general de Deportes, Alfonso Lahuerta, estuvo presente en la Asamblea, en el que fue su primer acto tras su nombramiento y fue testigo del momento emotivo vivido con la imposición de insignias de oro de la Federación de Castilla y León de Fútbol a los cinco asambleístas que cumplen 25 años trabajando por el fútbol castellano y leonés. Durante la entrega de trofeos se hizo mención a los 25 años que esta temporada cumple la Federación de Castilla y León de Fútbol desde que dejó de ser Federación Oeste y compiten juntas las nueve provincias de la Comunidad. Durante la Asamblea también se premió a los campeones regionales de las diferentes categorías. Recibieron trofeo el Unami, por su título de campeón regional benjamín de fútbol sala, el CD La Escuela, campeón juvenil de fútbol sala, y el CD La Granja, campeón del grupo A de la Regional de Aficionados.

Unami, La Escuela y CD La Granja recibieron trofeos por ganar sus respectivas competiciones regionales

TENIS | VILLA DE EL ESPINAR

Mahut e Iván Navarro, candidatos a la victoria en el Open Castilla y León

El cuadro final del torneo presenta inscritos procedentes de doce países, cerrando el ranking en el puesto 203 del mundo, cincuenta plazas por encima de la edición de 2010

EL ADELANTADO / SEGOVIA

El cuadro final del Open Castilla y León 2011 presenta será de un nivel mayor que el de 2010, ya que el ránking de tenistas se ha cerrado en el puesto 203 del mundo, cincuenta plazas por encima de la pasada edición.

Por nacionalidades, Francia y Rusia, con cuatro jugadores, y Alemania, con tres, son las más representadas de una lista en la que también figuran Eslovaquia y España, con dos participantes; y Bélgica, Dinamarca, Holanda, Irlanda, Kazajstán, Portugal y Ucrania con un abanderado.

A salvo de que los "wild car" eleven el número de tenistas nacionales, Iván Navarro (190 del ranking mundial) y Roberto Bautista (181), serán los representantes españoles. La organización del Open Castilla y León estudia ofrecer un wild card al asturiano Pablo Carreño, si éste lograse recuperarse a tiempo de una lesión. Iván Navarro llega como flamante subcampeón del Challenger de Pozoblanco, mientras que Roberto Bautista llegó a los cuartos de final.

Además, dos grandes conocidos de la afición, el francés Nicolas Mahut, y su compatriota Arnaud Clément, regresan a la superficie de Segovia. La lista se completa con el kazajo Mikhail Kukushkin, los alemanes Matthias Bachinger y Rainer Schuettler, el ruso Konstantin Kravchuk y el ucraniano Illya Marchenko.

Nicolas Mahut, jugando un partido durante el pasado Open Castilla y León./ KAMARERO

DONANTES Fruto del convenio establecido entre la Hermandad de Donantes de Sangre de Segovia, el centro de hemoterapia y hemodonación de Castilla y León y la organización del Open Castilla y León, los donantes de sangre estarán presentes de nuevo en el torneo.

Además, el próximo lunes la organización del torneo espinariego llevará a efecto la firma de un convenio de colaboración con Unicef, a favor del Programa "Escuela para África", impulsada por Unicef y la Fundación Nelson Mandela, y que tiene como objetivo poner los medios necesarios para que la educación en África tenga sus bases en escuelas sólidas.

PRESENTACIÓN El Open Castilla y León realizará la presentación oficial de su vigésimo sexta edición, en el municipio segoviano sede del evento. El evento se llevará a efecto en la plaza de la Constitución de El Espinar, junto al Consistorio local, el próximo viernes, 22 de julio, a las 11:00 de la mañana. En ella participarán la consejera de Cultura y Turismo de la Junta de Castilla y León, Alicia García Rodríguez, y la directora del torneo, Vivi Ruano.

En pleno centro de El Espinar, y en presencia de los ediles locales y autoridades provinciales y regionales, se darán a conocer los detalles deportivos y sociales, así como el extenso programa de actividades que incluye el torneo, que se celebrará del 30 de julio al 7 de agosto.

Tenis en vivo en El Espinar, Los Ángeles y Segovia

E.A. / SEGOVIA

Tras las dos exitosas jornadas inaugurales de clinics en el paseo Rivera de San Rafael, dentro del programa "Imagínate el tenis en vivo", dirigido a niños y con carácter abierto y popular, se celebrarán las cinco siguientes sesiones, promovidas desde el propio Open Castilla y León, con la organización del Club Deportivo de Tenis El Espinar y TenisMaf, teniendo como colaboradores al con Municipio de El Espinar, el Instituto Municipal de Deportes de Segovia y la compañía Babolat, y en los que se ha involucrado de manera activa la directora del torneo, Vivi Ruano, que participará en varios de ellos.

Los cinco siguientes clinics, previos a los que se desarrollan en el programa del propio torneo, se celebrarán en El Espinar, en su plaza de la Constitución, con dos sesiones de tenis en vivo, la primera hoy sábado, y la segunda mañana domingo, en horarios de 11 a 13 horas, y de 18 a 20 horas.

En Los Ángeles de San Rafael, zona del aparcamiento del Burger King, se desarrollará la siguiente entrega del tenis popular para niños y jóvenes, el viernes 22 de julio, en sesión vespertina, de 18 a 20 horas.

Para finalizar la ronda de clinics, la plaza del Azoguejo pondrá la guinda a esta campaña con la sexta y séptima jornada de clinics populares los días 23 y 24 de julio, sábado y domingo, entre las 11 y las 14 horas en sesión matinal, y entre las 17 y las 20 horas, ya en sesión de tarde.

El Getafe finaliza su concentración

Con una sesión matutina de ejercicios físicos, la plantilla del Getafe finalizó su concentración de pretemporada en Segovia, donde han permanecido alojados en el hotel Cándido, y han realizado diversas sesiones tanto físicas como técnicas en la zona de la Boca del Asno y en el campo municipal de La Albuera. El equipo getafense disputó en la tarde de ayer su primer partido de preparación frente al Toledo, y está previsto que en próximas fechas retorne a Segovia para jugar un amistoso frente a la Segoviana. / FOTO: KAMARERO

GOLF

Hoy se celebra el undécimo torneo 'El Adelantado'

EL ADELANTADO / SEGOVIA

Durante la jornada de hoy un las instalaciones del club de campo "El Tiro" de La Granja de San Ildefonso acogerá la undécima edición del torneo de golf "El Adelantado de Segovia", una cita tradicional en el calendario de actividades veraniegas del club. A partir de primera hora de la mañana dará comienzo el torneo, que se jugará en la modalidad stableford a 18 hoyos. A las ocho de la tarde se celebrará la entrega de premios, en la que estará presente la consejera delegada de El Adelantado, Teresa Herranz.

«Nos hemos reforzado bien»

Ricardo Carvalho, defensa portugués del Madrid, avala la llegada de sus nuevos compañeros

AGENCIAS / LOS ÁNGELES-MADRID

El futbolista luso del Real Madrid Ricardo Carvalho se mostró ayer muy ilusionado de cara a la próxima temporada del club blanco, ya que «han llegado refuerzos muy buenos», y el técnico José Mourinho siempre supone una auténtica garantía de éxito en su segundo año dirigiendo a cualquier escuadra.

El internacional por Portugal, que compareció en la rueda de prensa después del entrenamiento del conjunto 'merengue' en la Universidad de Los Ángeles, aseguró que los «refuerzos» ayudarán «a mejorar al equipo». «Han llegado nuevos compañeros que van a ayudarnos a dar un paso más en el equipo», manifestó. «Pienso que son muy buenos. Aunque se que aún es muy pronto para hablar de ellos, pero creo que van a hacer que mejoremos como colectivo», confesó el defensa, quien, además, tuvo positivas palabras sobre su compañero Ricardo Kaká. «Sabemos que el año pasado atravesó una temporada difícil, pero ahora está muy bien. Todos conocemos su calidad y estamos convencidos de que nos va a ayudar muchísimo en todos nuestros objetivos a lo largo de la temporada», explicó sobre el brasileño.

Por otro lado, el central luso tuvo palabras de elogio para su actual entrenador, del cual destacó la cualidad de hacer mejorar a todos las escuadras que dirige en su segundo año al frente. «Los equipos que entrena mejoran paulatinamente y quizá por ello sus segundos años son los mejores porque nos conocemos más. Crecemos cada día, intentamos dar un paso adelante y así progresamos en nuestro juego», señaló Carvalho.

Por último, el zaguero portugués comentó la seguridad y confianza que otorga a la entidad del paseo de La Castellana el nuevo director deportivo, el ex futbolista Zinedine Zidane. «Él permanece siempre a nuestro lado y esa circunstancia es muy importante para todos porque es una referencia que respetamos mucho. Está ahí para ayudarnos», finalizó.

El portugués, junto a su compatriota Coentrao, uno de los refuerzos 'blancos' para esta temporada. / HELIOS DE LA RUBIA (EFE)

ADEBAYOR. Mientras tanto, en cuanto a las posibles incorporaciones al club de Chamartín, el Madrid aguarda antes de tomar una decisión definitiva sobre el delantero Emmanuel Adebayor después que el conjunto inglés del Tottenham Hotspurs se haya interesado en la contratación para la próxima temporada del togolés.

LAS DECLARACIONES

▶RICARDO CARVALHO

«Aún es pronto, pero creo que nos van a ayudar mucho»

«Los equipos de Mourinho son más fuertes las segundas temporadas»

La entidad de Londres tanteó ya con el Manchester City, propietario del jugador, la posibilidad de una cesión con opción de compra. Pero el atacante se negó a entrenarse con el City después de ser excluido de la gira americana del equipo, y eso puede abaratar su posible salida.

La prioridad del africano es regresar al Real Madrid, donde estuvo desde el pasado mes de diciembre, pero el club blanco tiene actualmente abierto el frente de Neymar y quizá no haya cerrado el de Agüero.

De la resolución de ambos casos podría depender una oferta a la baja, en traspaso y ficha, al delantero natural de Togo.

Arsene Wenger no denunciará ante la FIFA al Barcelona

AGENCIAS / BARCELONA-B. AIRES

El entrenador del Arsenal, Arsene Wenger, descartó ayer denunciar al Barcelona a la FIFA por las recientes declaraciones de Xavi Hernández sobre el posible fichaje de Cesc Fábregas por el club catalán, aunque avisó de que esta situación «debe finalizar con urgencia».

El técnico francés no es partidario que su club vaya contra el Barça al máximo organismo del fútbol mundial por las palabras del jugador, que afirmaban que Cesc estaba «sufriendo» en el conjunto inglés porque quiere fichar» por el campeón de Europa.

«No creo que sea una frase lo suficientemente grande como para denunciar el club a la FIFA. La impresión que tengo es que fue irrespetuoso con nuestro club o con Fábregas, nada más», aclaró en la web del club londinense.

Sin embargo, el alsaciano no quiere que se reproduzcan actuaciones como la del centrocampista catalán, en su opinión fuera de lugar. «Tiene que parar. Si hay una negociación entre dos entidades, no creo que sea saludable que jugadores salgan y hablen de ella sin estar autorizados. Lamentablemente, en este caso ya ha sucedido dos veces», aclaró.

Para Wenger, Xavi no tiene «implicación directa en esta historia» y no ve «por qué debería tenerla, a menos que tenga un trabajo oficial para el Barcelona». «No entiendo por qué tiene que hacer este tipo de declaraciones», concluyó el entrenador francés.

El francés, en la Champions de la pasada temporada en el Camp Nou. / EFE

MESSI HABLA DE NEYMAR. Por otro lado, Leo Messi afirmó ayer que el brasileño Neymar «parece un grandísimo jugador» y que la posibilidad de que juegue próximamente en España «haría más fuerte» a la Liga de ese país.

Neymar «ha demostrado lo que es en la reciente Copa Libertadores» que ganó con el Santos, aseguró el 'astro' del Barcelona.

«Sería lindo para él que vaya a Europa, que vaya a España», señaló el delantero.

BREVES

ATLÉTICO

El Stromsgodset, rival 'colchonero' en la Liga Europa

■ El sorteo de la tercera eliminatoria previa de la Liga Europa, celebrado ayer en la sede de la UEFA en Nyon (Suiza), deparó el primer rival del Atlético de Madrid: el Stromsgodset noruego, actual campeón de la Copa de Noruega, que finalizó en séptima posición en la liga del país. Un adversario ante el que el entrenador rojiblanco, Gregorio Manzano, no quiere confiarse de cara a la eliminatoria de la Europa League, aunque cree que la «calidad y experiencia» de su plantilla debe ser suficiente para superar al «desconocido» cuadro escandinavo.

ATHLETIC

Bielsa dirige su primera sesión como rojiblanco

■ El entrenador del Athletic Club, Marcelo Bielsa, dirigió ayer su primera sesión táctica tras llegar a la concentración en Oliva (Valencia). El técnico argentino comenzó el trabajo con el grupo tras viajar desde la capital vizcaína junto al presidente de la entidad bilbaína, Josu Urrutia.

COPA AMÉRICA

Comienzan los cuartos de final de la competición

■ Las selecciones de Argentina y Uruguay, por un lado y las de Colombia y Perú, abren los cuartos de final del campeonato americano. Albicelestes y charruas disputan a partir de las 00,15 horas uno de los partidos más atractivos, el derbi del Río de la Plata. Tanto los de Batista, anfitriones del Campeonato, como la escuadra de Tavárez se enfrentan en estos cuartos de final tras quedar segundas del grupo A y C respectivamente. En cuanto al otro duelo, el que se disputará con anterioridad, a partir de las 21,00 horas, Colombia y Perú, los 'cafeteros' afrontando el choque como la mejor selección hasta el momento en el torneo habiéndose convertido en la revelación del mismo.

MUNDIAL SUB'20

España inicia su concentración en Las Rozas

■ La selección española sub'20 se concentra desde hoy en las instalaciones de La Ciudad del Fútbol de las Rozas, donde el grupo que dirige el seleccionador nacional, Julen Lopetegui, trabajará hasta el próximo martes. Después, el combinado emprenderá rumbo a Manizales (Colombia), lugar donde proseguirá su preparación hasta el día de su debut, el próximo 31 de julio ante Costa Rica. La primera fase se completará frente a Ecuador y Australia los días 3 y 6 de agosto, respectivamente.

BALONCESTO

Serge Ibaka consigue la nacionalidad española

AGENCIAS / MADRID

El Consejo de Ministros, a propuesta del Titular de Justicia, Francisco Caamaño, concedió ayer la nacionalidad española por carta de naturaleza al jugador congoleño de baloncesto Serge Jonas Ibaka Ngobila, que juega en los Thunder de Oklahoma, en la liga de la NBA.

Respecto al documento idenficativo obtenido por Ibaka, de 21 años y ex jugador del Ricoh Manresa, el nuevo portavoz del Gobierno, José Blanco, declaró en la rueda de prensa posterior al Consejo de Ministros que sabe que «la noticia va a hacer felices a muchos aficionados a este deporte que tantos éxitos ha dado a nuestro país».

Blanco calificó de «todo un ejemplo de patriotismo» las palabras pronunciadas por Ibaka hace unos días.

«Yo le digo a toda España que me he formado como jugador y como persona aquí, está claro que sería un honor devolver en la pista todo lo que me ha dado en la vida», declaró Ibaka.

La nacionalidad española se adquiere por carta de naturaleza, otorgada discrecionalmente por Real Decreto, cuando en el interesado concurran circunstancias excepcionales y después de tramitar un expediente para cada caso particular, como ha ocurrido en el que resolvió ayer el Gobierno.

AGRADECIMIENTOS. El pívot de origen congoleño se mostró «muy feliz» y además, quiso «agradecer a todas las instituciones la ayuda» que le han brindado «para que este momento sea posible, sobre todo a la Federación Española de Baloncesto, a su presidente José Luis Sáez, a Sergio Scariolo y a los compañeros de profesión» que le «han respaldado en este proceso». «Ahora tan solo espero poder ayudar a la selección en todo lo que me sea posible» finalizó el ya jugador español.

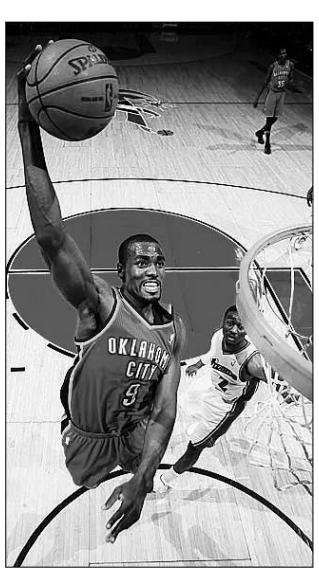

El pívot de los Thunder.

CICLISMO | TOUR DE FRANCIA

El campeón del mundo deslumbró tras su sensacional actuación en la subida al Aubisque y su control de carrera para hacerse con el triunfo. / D. BALIBOUSE (REUTERS)

Demostración de campeón

El maillot arcoiris, Thor Hushovd, vence en Lourdes tras una fuga de más de 90 kilómetros

CARLOS DE TORRES (EFE) / LOURDES

El noruego Thor Hushovd (Garmin Cervélo) sacó a relucir el maillot arco iris de campeón del mundo imponiéndose en solitario en la decimotercera etapa del Tour de Francia, disputada entre Pau y Lourdes, de 152,5 kilómetros, en una segunda jornada pirenaica en la que el francés Thomas Voeckler se mantuvo como líder y los favoritos mantuvieron las distancias. Hushovd fue el último y exitoso superviviente de la escapada de 10 corredores que animaron el segundo acto del Tour en los Pirineos, que vivió el triunfo de etapa de un campeón mundial nueve años después de que lo lograra el español Óscar Freire en Sarrebruck (Alemania).

El ciclista nórdico, que ha vestido el maillot amarillo siete días en la presente edición, ganó en una demostración de fuerza que le permitió a falta de tres kilómetros de meta dejar la compañía del francés Moncoutié, alcanzar a Jeremy Roy, que marchaba escapado, y levantar los brazos en la ciudad de Lourdes por novena vez en 11 participaciones.

Moncoutié y Roy, que entró llorando en meta, fueron las víctimas del gigante de Arendal, que marcó un tiempo de 3h.47.36, a una media de 40,2 kms/hora. «Ganar en solitario es algo anormal en mí, y hacerlo con el maillot de campeón mundial convierte esta victoria en la más bonita de mi vida», señaló.

El pelotón de los favoritos, comandado por José Joaquín Rojas (Movistar), cerró la jornada a 7.37 minutos. Sin cambios en la general, en la que Voeckler se ha hecho fuerte y mantiene a Frank Schleck a 1.49 y a Cadel Evans a 2.06. Alberto Contador sigue séptimo, a cuatro minutos. El madrileño pasó por algunas dificultades hasta que encontró «la posición en la bicicleta», pero notó mejoría en su rodilla. Ayer, ni el Leopard de los Schleck, ni el BMC de Evans, ni el Liquigas de Basso atacaron.

La carrera llega hoy a Plateau de Beille, donde el pinteño puso en 2007 por primera vez su nombre entre los ganadores. Según la historia, los vencedores en esta cima pirenaica Pantani (1998), Armstrong (2002 y 2004) acaban de amarillo en París.

CLASIFICACIONES

DECIMOTERCERA ETAPA

.1. Thor Hushovd (NOR/Garmin)		3h 47:36
.2. David Moncutie (FRA/Cofidis)	a	10
.3. Jeremy Roy (FRA/FDJ)	a	26
.4. Lars Bak (NOR/HTC)	a	5:00
.5. Jerome Pineau (FRA/Quick Step)	a	5:02
.6. Edvald Boasson Hagen (NOR/Sky)	a	5:03
.7. Vladimir Gusev (RUS/Katusha)	a	5:08
.8. Alessandro Petacchi (ITA/Lampre)	a	5:16
.9. Maarten Tjallingii (HOL/Rabobank)		m.t.
.10. Philippe Gilbert (BEL/Omega-Lotto)	a	6:48
.12. José Joaquín Rojas (ESP/Movistar)	**a**	**7:37**
.24. Samuel Sánchez (ESP/Euskatel)		**m.t.**
38. Alberto Contador (ESP/Saxo Bank)		**m.t.**

CLASIFICACIÓN GENERAL

.1. Thomas Voeckler (FRA/Europcar)		55h 49:57
.2. Frank Schleck (LUX/Leopard)	a	1:49
.3. Cadel Evans (AUS/BMC)	a	2:06
.4. Andy Schleck (LUX/Leopard)	a	2:17
.5. Ivan Basso (ITA/Liquigas)	a	3:16
.6. Damiano Cunego (ITA/Lampre)	a	3:22
.7. Alberto Contador (ESP/Saxo Bank)	**a**	**4:00**
.8. Samuel Sánchez (ESP/Euskatel)	**a**	**4:11**
.9. Philippe Gilbert (BEL/Omega-Lotto)	a	4:35
10. Tom Danielson (USA/Garmin)	a	4:35
15. Haimar Zubeldia (ESP/Radiosack)	**a**	**7:17**

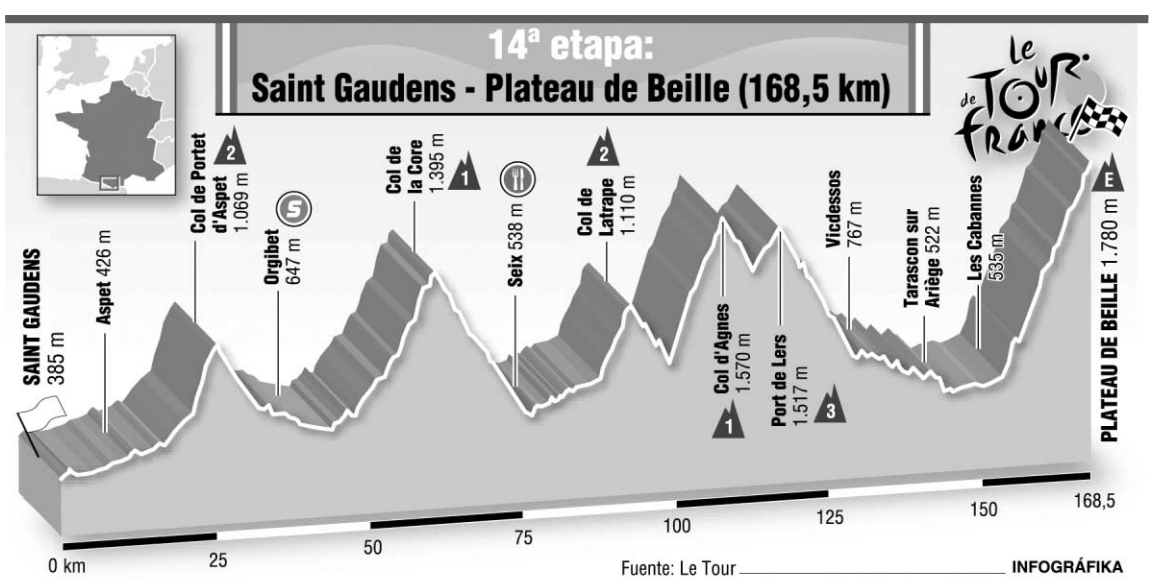

La ley de Plateau de Beille. Para cerrar su paso por los Pirineos, el Tour de Francia se enfrenta a una gran etapa con final en el durísimo Plateau de Beille, segunda llegada en alto del macizo, campo de batalla para la pelea entre los mejores. Sus 15,8 kilómetros de ascenso sostenido, con una pendiente media del 7,9 por ciento, serán el plato culminante de una etapa de 168,5 kilómetros plagada de montañas.

ATLETISMO

«Mi objetivo son los Juegos de Londres»

Marta Domínguez, exculpada de sus cargos en la 'Operación Puerto', se centra ahora en la cita olímpica

Gesto serio de la atleta palentina durante su comparecencia en la sede del Comité Olímpico Español. / ANDREA COMAS (REUTERS)

EFE / MADRID

La atleta Marta Domínguez, campeona mundial de 3.000 metros obstáculos, reiteró ayer que piensa preparar los Juegos Olímpicos de Londres 2012, tras quedar libre de todo cargo por dopaje en relación con la 'Operación Galgo'.

En una multitudinaria rueda de prensa celebrada en la sede del Comité Olímpico Español, y acompañada por su abogado, José Rodríguez, la palentina manifestó su intención de «seguir luchando», intentar recuperarse de su embarazo.

«No puedo decir que no he sufrido. Lo que más me ha dolido es que mi familia lo ha pasado mal. Yo soy fuerte, y también lo ha pasado mal, pero cuando no tienes nada que esconder, encuentras fuerza para seguir adelante, y es lo que voy a hacer», afirmó.

La Diputación de Palencia, junto al PP y el PSOE de la capital piensan en presentar a 'su' atleta a los Príncipe de Asturias

Tras agradecer el apoyo «desde el principio» del presidente del COE, Alejandro Blanco, y de la gente que le animó a seguir luchando, Domínguez aseguró que no sabe «bien lo que ha pasado».

«Yo no he hecho nada, jamás. Han sido ocho meses de cosas, pero los valores del deporte me han servido para sobrellevar esto mejor», indicó la corredora, que no quiso «hablar mal de nadie, sino regresar a la normalidad».

La palentina no entró en connotaciones políticas en el caso. «No soy política. Tengo mis ideas y no he venido a hablar mal de nadie. Solo pretendo recuperarme, entrenar, que es mi trabajo, y pasar de lo demás. No sé lo que ha pasado. Soy una deportista y estoy por encima de todo esto», dijo.

Marta Domínguez declinó responder preguntas sobre aspectos contenidos en el sumario, especialmente una conversación suya con el atleta Alberto García, en la que asegura que hablaba de aminoácidos, y la existencia, en la 'Operación Puerto', de una bolsa de sangre con el nombre 'Urco', el mismo que tuvo un perro de su marido, una «coincidencia que no puedo explicar», admitió la corredora.

«No voy a hablar de eso», insistió. «Si hubiera tomado algo prohibido, habría dado positivo en los controles. Si la gente quiere imaginarse otra cosa, quien quiera denunciar algo, que vaya a los tribunales, porque se han dicho muchas falsedades. La jueza, que ha visto todas las pruebas, ha dictado sentencia y me ha declarado inocente. A mí con eso me vale. Después de haber tenido que demostrar tantas cosas ante el magistrado, no voy a hablar más de eso».

Marta, cuyo abogado no descarta exigir responsabilidades en defensa del honor de la atleta, expresó su deseo de recuperar las relaciones normales con los atletas. «Si alguien me niega el saludo, allá él. Yo no sé lo voy a negar a nadie por lo que haya dicho, porque a lo mejor se ha malinterpretado. No voy a pedir cuentas a nadie. Voy a seguir siendo la persona sencilla que he sido siempre».

FEDERACIÓN Y PREMIOS. Con relación al presidente de la Federación Española, José María Odriozola, que la ha invitado a regresar a la Vicepresidencia cuando quiera, afirmó que le ha mostrado su apoyo. «Me ha dicho que cuenta conmigo y que para él lo que ha dicho la juez va a misa, pero todavía no he pensado en eso. Ahora, hay que recuperar la normalidad».

Por otro lado, la corredora calificó de «fenomenal» la propuesta de la Diputación de Palencia, el Partido Popular y el PSOE de la capital castellanoleonesa de concederle a ella el premio Príncipe de Asturias de los deportes. «Toda ayuda es poca, y la verdad es que en Palencia me han apoyado todos desde el principio», finalizó.

La alegría de Odriozola

El presidente de la Real Federación Española de Atletismo (RFEA), José María Odriozola, mostró ayer su satisfacción tras la anulación de todos los cargos por dopaje que pesaban sobre la atleta Marta Domínguez por la 'Operación Galgo'. «Para mí es una gran alegría que Marta haya sido exculpada de esas acusaciones tan graves», aseguró el mandatario durante la presentación del Miting Internacional de atletismo Ciudad de Barcelona. El máximo responsable del organismo federativo comentó que el pasado martes mantuvo una reunión de dos horas con la atleta, y ésta le trasladó su deseo de mirar hacia el futuro, en especial a los Juegos de Londres 2012. «De lo que más hemos hablado es de Londres, Marta intentará acabar allí su maravillosa carrera con una medalla olímpica», explicó. Odriozola aseguró que «siempre» estuvo «muy tranquilo» con el caso de la corredora de Palencia, porque posee datos de todos los controles que ha pasado ella durante los últimos diez años, además de tener su perfil biológico.

MOTOCICLISMO

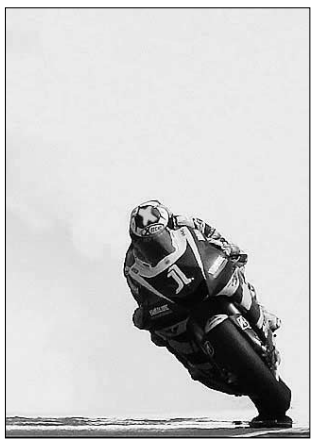

El piloto mallorquín de Yamaha.

Lorenzo y Pedrosa siguen la estela del Simoncelli

EFE / SACHSENRING

El italiano Marco Simoncelli (Honda) volvió a mostrar sus señas de identidad y aunque apreciado por unos y, denostado por otros, lo cierto es que sobre el asfalto germano fue el más rápido de los pilotos de Moto GP en la primera jornada de entrenamientos libres para el Gran Premio de Alemania que tendrá por escenario Sachsenring.

A rebufo del italiano estuvo el vigente campeón del mundo, el español Jorge Lorenzo, al que le faltaron apenas 95 milésimas de segundo para colocar primera a su Yamaha en un trazado con el que tiene una cuenta pendiente, ya que no ha conseguido ganar nunca y quiere hacerlo cuanto antes.

El mallorquín necesitó llegar hasta la última vuelta para marcar su mejor registro, pero fue suficiente para relegar a sus espaldas a dos enemigos siempre peligrosos, el catalán Dani Pedrosa y el australiano Casey Stoner, ambos sobre sendas Honda.

MOTO 2 Y TEROL. La lucha en Moto 2, que parecía decantarse en favor del alemán Stefan Bradl (Kalex), acabó favoreciendo al suizo Thomas Luthi (Suter), quien doblegó por dos milésimas de segundo al español Espargaró.

La reaparición de Julián Simón, tras su grave lesión de tibia y peroné, no pasó inadvertida, y en todo momento el piloto de Mapfre dio la cara y estuvo en las posiciones de cabeza. La recompensa, un décimo lugar que seguro satisfizo al español, superado por muy poco por su compatriota Marc Márquez (Suter), octavo en este primer día después de su victoria en Italia.

No hubo sorpresas en los 125 c.c., en donde el español Nicolás Terol, con su mano derecha en mucho mejores condiciones, marcó la pauta a seguir por sus rivales, si bien alguno, como su propio compañero de equipo y compatriota, Héctor Faubel, le salió «contestatario» y lo pudo superar por apenas siete milésimas de segundo.

DEUDA

Obama insta al Congreso a presentar un plan de ajuste en 36 horas ■ El presidente estadounidense, Barack Obama, advirtió ayer al Congreso de que «el tiempo se agota» y deberá mostrar un plan de ajuste «serio en 36 horas» para lograr un acuerdo sobre el límite de deuda. Además, insistió en que no ve factible reducir el déficit sin subir los impuestos.

|LA FRASE|

«Europa tiene que arreglar el problema de Grecia y no debería irse de vacaciones sin tenerlo resuelto»

JAVIER SOLANA
EX MANDATARIO DE LA UE

España aprueba el examen

«Solidez». Solo cinco de 25 bancos y cajas nacionales no superan el test de solvencia, pero no tendrán que incrementar su capital

Máxima afluencia. Los países europeos analizan el 60% de sus entidades financieras, frente al 95% de la representación patria

AGENCIAS / LONDRES

España, a diferencia del resto de países de la Unión Europea, ha sometido a la práctica totalidad de su sistema financiero, alrededor de un 95% a las pruebas de resistencia, mientras que la media continental se sitúa en el 60%. De hecho, los grandes bancos nacionales superaron holgadamente los requisitos de capital exigidos para resistir un hipotético deterioro extremo de la economía durante los próximos dos años.

No obstante, ocho de los 90 entidades financieras europeas llevadas a estudio, cinco de ellas españolas, suspendieron el test de solvencia, según informó ayer la Autoridad Bancaria Europea (EBA). En un supuesto escenario económico adverso durante 2011 y 2012, esas entidades no lograrían superar el límite del 5% de la ratio que mide la proporción de recursos propios, atendiendo a los criterios utilizados en las pruebas.

Se trata de un banco y cuatro cajas españolas -Banco Pastor, CAM, Caja3, Unnim y Catalunya-Caixa- además de dos bancos griegos -EFG Eurobank Engasias y Agricultural Bank of Greece- y uno austríaco, Oesterreichische Volksbanken.

Sin embargo, las cinco firmas que no lograron el pase no necesitarán más capital del previsto, ya que, o bien cuentan con provisiones y han salido al mercado a captar fondos, como el caso del Pastor, o tienen solicitada ayuda al Fondo de Reestructuración Ordenada Bancaria (FROB).

La EBA no estima como fondo de calidad las provisiones anticíclicas que el Banco de España obliga a las entidades nacionales a mantener con el fin de constituir reservas en las fases de expansión para hacer frente a potenciales pérdidas futuras, de ahí que no necesitarán captar dinero adicional.

Según la entidad europea continental, otros 16 bancos europeos tienen entre el 5 y el 6% de ese *core capital* (CT1) como estima el control de solvencia, llevado a cabo con la finalidad de fortalecer el sistema financiero internacional después de la crisis de 2008. En un comunicado, explicó que, a finales de 2010, 20 bancos suspenderían al caer más de un 5% su CT1.

El objetivo de estos llamados test de estrés es evaluar la capacidad para afrontar un caso de crisis económico, incluida la deuda soberana. En esta ocasión los casos hipotéticos de déficit se han endurecido por la EBA, que sustituyó este año al Comité Europeo de Supervisores Bancarios (CEBS), ya que fue criticado después de que sus controles diesen notas de solvencia a entidades con problemas de financiación, como ocurrió con dos bancos irlandeses evaluados en 2010, que acabaron siendo rescatados a finales de ese ejercicio tras el estallido en el país de la burbuja inmobiliaria.

A las pruebas se sometieron 90 entidades de 21 países europeos, que representan el 65% de los activos financieros europeos, siendo España la que más entidades analizó, al igual que el pasado curso.

CONSEJOS A LOS 'DÉBILES'. Mientras que la Comisión Europea confió en que los bancos que habían suspendido los test de resistencia europeos tomasen las medidas necesarias para reforzar su capital, la ministra de Finanzas Elena Salgado, junto con el gobernador del Bando de España, Miguel Ángel Fernández Ordóñez, coincidieron en que los resultados de las entidades nacionales «son los esperados» y rechazaron hablar de «suspensos», celebrando que «ningún banco o caja tendrán que incrementar su capital a raíz de los mismos», según las exigencias continentales.

«Aquellos que no han alcanzado el umbral y los que lo han hecho, pero reflejan debilidades sustanciales, esperamos que adopten los pasos necesarios para reforzar sus posiciones», relató un comunicado conjunto enviado por los comisarios de Asuntos Económicos y Monetarios, Olli Rehn, y de Mercado Interior y Servicios Financieros, Michel Barnier.

En este sentido, el Ejecutivo comunitario recordó que los ministros de Economía confirmaron en su reunión del 12 de julio pasado que cuentan con los instrumentos necesarios para subsanar todas las debilidades que quedasen reflejadas en los exámenes.

Así, Salgado aseguró que el resultado del control es «excelente» y muestra la «solidez» del sistema financiero nacional. La socialista puso en valor el «ejercicio de máxima transparencia» llevado a cabo por España al presentar a la prueba al 95% del sector, frente al 50% mínimo exigido. Además, señaló que pese a las hipótesis «particularmente duras» a las que se sometieron las entidades financieras, ninguna de ellas habría suspendido si se hubieran contabilizado las provisiones genéricas que no reconoció la EBA.

Catalunya-Caixa es una de las cinco entidades que suspendió el test. / A. GEA (REUTERS)

Discrepancias

El gobernador del Banco de España, Miguel Ángel Fernández Ordóñez, celebró que «ninguna entidad nacional tiene que incrementar su capital, aunque el supervisor seguirá presionando a las entidades» al margen de sus resultados.

El dirigente remarcó que esto ha sido gracias a las medidas puestas en marcha por el Gobierno, en especial el decreto ley que se aprobó a principios de año para elevar los requisitos de solvencia a bancos y cajas. También remarcó que no son necesarias «medidas adicionales» para el sector y se negó a hablar de «entidades suspendidas», pues no se han tenido en cuenta instrumentos esenciales para el cómputo del capital.

Además, defendió los «esfuerzos realmente extraordinarios» de la EBA y apuntó que las críticas a su labor «no tienen razón de ser», máxime cuando se trata de un organismo que tiene apenas seis meses. No obstante, señaló que «discrepa» del criterio de la Autoridad Bancaria por no incluir las provisiones genéricas ni las convertibles, que suponen, según sus cálculos, un total de 17.572 millones de euros y 9.163 millones de euros, respectivamente, para el conjunto del sector.

EL DETALLE

Mayores exigencias. Si el año pasado se dieron notas de solvencia gratuitamente, este año se han ha endurecido tanto los escenarios hipotéticos como el *core capital*, que se cifró en un 5%, sin incluir ni obligaciones necesariamente convertibles ni participaciones preferentes con fecha de vencimiento en 2012.

BREVES

UE

Los líderes de la Eurozona celebran el jueves la cumbre sobre la crisis

■ Todos los jefes de Estado y de Gobierno de los países de la Eurozona celebrarán el próximo jueves 21 de julio una cumbre extraordinaria para tratar de acordar el segundo rescate a Grecia y frenar así el contagio de la crisis de deuda a países como España e Italia, según anunció ayer el presidente del Consejo Europeo, Herman Van Rompuy.

GRECIA

Bruselas acepta que Atenas pague menos para acceder a los fondos de la UE

■ La Comisión Europea anunció ayer que reducirá la cantidad de dinero que Grecia debe pagar para acceder a sus fondos estructurales. El objetivo es acelerar la llegada de ayudas comunitarias a proyectos de infraestructuras, y estimular así la economía, que se encuentra en recesión por los efectos de los ajustes. En la actualidad, Atenas aportaba el 21% del coste de cualquier proyecto, y a partir de ahora, la tasa de cofinanciación será del 15%.

FINANZAS

EEUU investiga si Credit Suisse ayudó a evadir impuestos a sus clientes

■ El banco suizo Credit Suisse está siendo investigado por las autoridades estadounidenses en relación con los servicios de la banca privada transfronterizos prestados por la entidad a sus clientes norteamericanos, que podrían haber utilizado esta vía para defraudar impuestos al fisco de EEUU, reconoció el segundo mayor banco del país helvético.

ITALIA

El Gobierno de Berlusconi se propone ahorrar 79.000 millones

■ El Parlamento italiano aprobó ayer de forma definitiva el plan de ajuste presupuestario del Gobierno de Silvio Berlusconi por valor de 79.000 millones de euros para el cuatrienio 2011-2014. Por 314 votos a favor, 280 en contra y dos abstenciones, la Cámara de los Diputados refrendó el programa de austeridad, que comprende medidas como la reintroducción del copago sanitario y recortes en los beneficios fiscales de las familias.

AVANT ENTRE MADRID, SEGOVIA y VALLADOLID (NUEVA ESTACIÓN)

TREN	DIAS DE CIRCULACION							Madrid	Segovia	Valladolid
AVANT(1)	L	M	X	J	V			8:10	8:38	9:15
AVANT	L	M	X	J	V	S	D	9:40	10:08	10:45
AVANT(2)						S	D	10:30	10:58	---
AVANT	L	M	X	J	V	S	D	11:30	11:58	12:35
AVANT(1)	L	M	X	J	V			15:15	15:43	---
AVANT	L	M	X	J	V	S	D	15:30	15:58	16:35
AVANT(1)	L	M	X	J	V			16:15	16:43	17:20
AVANT	L	M	X	J	V	S	D	17:20	17:48	18:25
AVANT(3)	L	M	X	J	V			19:15	19:43	---
AVANT	L	M	X	J	V	S	D	19:45	20:13	20:50
AVANT	L	M	X	J	V	S	D	21:30	21:58	22:35

1: NO CIRCULA 25/07, 15/08, 12/10, 1/11, 6 y 8/12/11. 2: CIRCULA 25/07, 15/08, 12/10, 1/11, 6 Y 8/12/11.
3: NO CIRCULA 23/06, 25/07, 15/08, 12/10, 1/11, 6 Y 8/12/11.

TREN	DIAS DE CIRCULACION							Valladolid	Segovia	Madrid
AVANT(1)	L	M	X	J	V			---	7:00	7:28
AVANT(2)	L	M	X	J	V			6:45	7:22	7:50
AVANT(2)	L	M	X	J	V			7:15	7:52	8:20
AVANT	L	M	X	J	V	S	D	7:45	8:22	8:50
AVANT	L	M	X	J	V	S	D	9:45	10:22	10:50
AVANT	L	M	X	J	V	S	D	13:30	14:07	14:35
AVANT	L	M	X	J	V	S	D	15:30	16:07	16:35
AVANT	L	M	X	J	V	S	D	---	18.30	18:58
AVANT	L	M	X	J	V	S	D	19:35	20:12	20:40
AVANT	L	M	X	J	V	S	D	20:30	21.07	21:35

1: NO CIRCULA 23/06, 25/07, 15/08, 12/10, 1/11, 6 y 8/12/11.
2: NO CIRCULA 25/07, 15/08, 12/10, 1/11, 6 y 8/12/11.

(*) No se incluyen los trenes Alvia, Talgo ni Regional

AUTOBUSES ENTRE SEGOVIA Y MADRID

SEGOVIA-MADRID

LUNES A VIERNES LABORABLES				
5.45 D	6.00 D	6.15 S	6.30 D	6.45 S
7.00 S	7.30 D	7.45 D	8.00 S	8.30 S
9.00 D	9.30 S	10.00 D	10.30 R	11.00 D
11.30 D	12.00 D	12.30 S	13.00 D	13.30 D
14.00 D	14.30 R	15.00 D	15.30 D	16.00 R
16.30 D	17.00 D	17.30 D	18.00 S	18.30 D
19.00 D	19.30 D	20.00 R	21.00 D	21.30 S
SÁBADOS LABORABLES				
6.45 D	7:30 D	8:00 D	8:30 S	9.00 D
9.30 S	10.00 D	10.30 R	11.00 D	11.30 D
12.00 D	12.30 S	13.30 D	14.30 S	15.30 D
16.00 R	16.30 D	17.00 D	17.30 D	18.00 S
18.30 D	19.00 D	19.30 D	20.00 R	21.00 D
21.30 S				
DOMINGOS Y FESTIVOS				
8.30 S	9.30 D	10.30 R	11.30 D	12.30 S
13.30 D	14.30 S	15.30 D	16.00 R	16.30 D
17.00 D	17.30 D	18.00 D	18.30 D	19.00 D
19.30 D	20.00 R	20.30 D	21.00 D	21.30 S
22.30 D				

D: Expediciones DIRECTAS / * Días lectivos / R: Expediciones RUTA con parada en Revenga, Otero de Herreros, San Rafael, Guadarrama, Los Negrales, Villalba, Torrelodones, Las Matas y Las Rozas / S: Expediciones SEMIDIRECTAS con parada en San Rafael (estación), Otero y Revenga.

MADRID-SEGOVIA

LUNES A VIERNES LABORABLES				
6.30 D	7.00 D	7.30 D	8.00 R	8.30 D
9.30 S	10.00 D	10.30 D	11.00 S	11.30 D
12.00 D	12.30 D	13.00 D	13.30 S	14.00 D
14.30 D	15.00 R	15.15 D	15.30 D	16.00 D
16.30 D	17.00 S	17.30 D	18.00 D	18.15 S
18.30 D	19.00 D	19.30 D	19.45 S	20.00 D
20.30 D	20.45 R	21.00 D	21.30 S	22.00 D
22.30 S	23.00 D			
SÁBADOS LABORABLES				
8.00 S	8.30 D	9.30 S	10.00 D	10.30 D
11.00 S	11.30 D	12.00 D	12.30 D	13.00 D
13.30 S	14.00 D	15.00 R	15.30 D	16.00 D
17.00 S	18.00 D	19.00 D	19.30 D	20.00 R
20.30 D	21.00 S	21.30 D	22.00 D	22.30 S
DOMINGOS Y FESTIVOS				
8.00 S	9.00 D	10.00 D	10.30 D	11.00 S
11.30 D	12.00 D	13.00 D	14.00 D	15.00 R
16.00 D	17.00 S	18.00 D	18.30 D	19.00 D
19.30 D	20.00 R	20.30 D	21.00 D	21.30 D
22.00 D	22.30 S			

AVE y ALVIA DESDE SEGOVIA (NUEVA ESTACIÓN)

Hacia el Norte						
Tipo de tren	ALVIA	AVE	ALVIA	ALVIA	ALVIA	AVE
Número de tren	4085	4089	4141	4167	4183	4209
Circulación	L/M/X/J/V/S/D	L/M/X/J/V/S/D	L/M/X/J/V/S/D	L/M/X/J/V/S/D	L/M/X/J/V/S/D	L/M/X/J/V/D
Segovia	8:33 H	9:02 H	15:30 H	16:43 H	18:41 H	21:12 H
Valladolid	9:17 H	9:37 H	15:59 H	17:32 H	19:24 H	21:47 H
Palencia			16:32 H		19:57 H	
Aguilar de Campo					21:01 H	
Reinosa					21:27 H	
Torrelavega					22:17 H	
Santander					22:41 H	
Sahagún			17:03 H			
León			17:39 H			
Pola de Lena			18:58 H			
Mieres (Puente)			19:09 H			
Oviedo			19:32 H			
Gijón (cercanías)			20:15 H			
Burgos	10:20 H			18:35 H		
Miranda de Ebro	11:11 H			19:39 H		
Vitoria	11:38 H			19:53 H		
Zumárraga	12:29 H			20:45 H		
Tolosa				21:13 H		
San Sebastián	13:22 H			21:33 H		
Irún	13:48 H			21:55 H		
Hendaya	13:54 H			22:00 H		
Bilbao	12:46 H			22:11 H		
Hacia Madrid y Levante						
Tipo de tren	AVE	ALVIA	ALVIA	ALVIA	AVE	ALVIA
Número de tren	4088	4072	4086	4140	4198	4174
Circulación	L/M/X/J/V/S/D	L/M/X/J/V/S	L/M/X/J/V/S/D	L/M/X/J/V	L/M/X/J/V/S/D	L/M/X/J/V/D
Segovia		11:04 H	13:18 H	18:44 H	20:10 H	21: 24 H
Madrid (Chamartín)		11:43 H	13:53 H	19:23 H	20:42 H	21:59 H
Albacete		14:29 H		22:09 H		
Alicante		15:58 H		23:38 H		
Desde el Norte						
Tipo de tren	AVE	ALVIA	ALVIA	ALVIA	AVE	ALVIA
Número de tren	4088	4072	4086	4140	4198	4174
Circulación	L/M/X/J/V/S/D	L/M/X/J/V/S	L/M/X/J/V/S/D	L/M/X/J/V	L/M/X/J/V/S/D	L/M/X/J/V/D
Bilbao			8:55 H			17:10 H
Irún			8:15 H			16:20 H
San Sebastián			8:32 H			16:39 H
Tolosa			8:51 H			17:26 H
Zumárraga			9:22 H			18:15 H
Vitoria			10:09 H			18:38 H
Miranda de Ebro			10:30 H			19:38 H
Burgos			11:25 H			19:31 H
Gijón (cercanías)				14:00 H		
Oviedo				14:28 H		
Mieres (puente)				14:46 H		
Pola de Lena				15:00 H		
León				16:24 H		
Sahagún				16:54 H		
Palencia				17:25 H		
Santander		7:05 H				
Torrelavega		7:30 H				
Reinosa		8:19 H				
Aguilar de campo		8:43 H				
Palencia		9:47 H				
Valladolid	8:30 H	10:19 H	12:33 H	17:59 H	19:35 H	20:39 H
Segovia	9:05 H	11:06 H	13:18 H	19:07 H	20:10 H	21:31 H
Desde Madrid y Levante						
Tipo de tren	ALVIA	AVE	ALVIA	ALVIA	ALVIA	AVE
Número de tren	4085	4089	4141	4167	4183	4209
Circulación	L/M/X/J/V/S/D	L/M/X/J/V/S/D	L/M/X/J/V/S	L/M/X/J/V/S/D	L/M/X/J/V/D	L/M/X/J/V/D
Alicante			10:35 H		14:05 H	
Albacete			11:58 H		15:22 H	
Madrid (Chamartín)	8:00 H	8:30 H	14:40 H	16:10 H	18:05 H	20:40 H
Segovia	8:33 H	9:02 H	15:16 H	16:43 H	18:41 H	21:12 H

AUTOBUSES

SALIDAS DE SEGOVIA

LUNES A VIERNES LABORABLES

ABADES: 13:30 y 19:30 horas.
AGUILAFUENTE: 12:00; 13:30; 16:45 (Cambio en Torrecaballeros) y 18:30 horas.
AREVALO: 18:30 horas.
AYLLON: 12:30 y 18:00 horas.
BERNARDOS: 14:30 horas.
COCA-NAVA DE LA ASUNCION: 12:30; 14:00; 18:30 y 19:30 horas.
CUEVAS DE PROVANCO: 13:30 y 18:30 horas.
ESPIRDO: 13:30 horas (Sólo Jueves)
FUENTESAUCO: 12:00; 13:30 y 18:30 horas.
FUENTIDUEÑA: 13:30 y 18:30 horas.
HOYUELOS: 13:00 horas.
LABAJOS: 13:30 horas.
LA HIGUERA: 13:30 horas (Sólo Jueves)
MARUGAN: 13:30 y 19:30 horas.
MARTIN MUÑOZ DE LAS POSADAS: 14:00 y 18:30 horas.
NAVAFRIA: 12:30 (Martes y Miércoles entra por el pueblo); 14:00 y 18:00 horas.
NAVAS DE ORO: 12:30; 14:30 y 19:30 horas.
PALAZUELOS: 7:40; 8:25; 9:10; 9:55; 10:40; 11:25; 12:10; 13:00; 13:40; 14:15; 15:15; 15:55; 16:40; 17:25; 18:10; 18:55; 19:40; 20:25 y 21:10 h.
PRADENA: 12:30; 14.00 y 18:00 horas.
REBOLLO: 12:45 horas (Lunes, Jueves y Viernes Laborables)
RIAZA: 12:30; 14:00 y 18:00 horas.
SACRAMENIA: 13:30 y 18:30 horas.
SAMBOAL: 14:30 y 19:30 horas.
SANGARCIA: 13:00 horas.
SANTA MARIA DE NIEVA: 12:30; 14:00; 14:30; 18:30 y 19:30 horas.
SANTIUSTE DE SAN JUAN BAUTISTA: 14:00 y 18:30 h.
SAN CRISTOBAL DE SEGOVIA: 7:40; 8:30; 11:00; 12:00; 13:00; 14:15; 15:15; 19:00; 20:15 y 20:55 horas.
SAN ILDEFONSO: 7:40, 8:50; 10:30; 11,30; 12,30; 13,30; 14:00; 15:30, 17:00; 18:45; 20:15; 21:00; 21;30.
TORRECABALLEROS: 8:30; 11:00; 12.00; 13:00; 14:00; 15:15; 16:00; 19:00 y 20:15 horas.
TUREGANO: 12:00; 13:00; 14:00; 16:45 (Cambio en Torrecaballeros); 18:00 y 19:30 horas. A las 21:00 horas (Sólo Viernes)
VALSAIN: 7:40; 8:50; 11:30; 14:00; 15:30; 17:00; 18:45; 20;15
VALTIENDAS: 19:30 horas (Lunes y Viernes)

SÁBADOS LABORABLES

ABADES: 13:30 horas.
AGUILAFUENTE: 12:00 horas (Cambio en Torrecaballeros) y 13:30 horas.
AREVALO: 13:00 horas.
AYLLON: 14:00 horas.
BERNARDOS: 13:30 horas.
COCA-NAVA DE LA ASUNCIÓN: 13:00 horas.
FUENTESAUCO: 13:30 horas.
LABAJOS: 13:30 horas.
NAVAS DE ORO: 13:30 horas.
PALAZUELOS: 12:00; 13:30; 19:30 y 22:30 horas.
RIAZA: 14:00 horas.
SAN CRISTOBAL DE SEGOVIA: 9.05; 12:00; 13:30; 19:30 y 22:30 horas.
SACRAMENIA: 13:30 horas.
SAN ILDEFONSO: 7,40; 8,50; 10,30; 11,30; 13,30; 15,30; 17,00; 18,45; 20,15; 21,30.
SANTA MARIA DE NIEVA: 13:00 y 13:30 horas.
TORRECABALLEROS: 9:05; 12:00; 13:30; 14:00; 19:30 y 22:30 horas.
VALSAÍN: 7:40; 8:50; 11:30; 13:30; 15:30; 17:00; 18:45; 20:15.

DOMINGOS Y FESTIVOS

AYLLON: 18:30 horas.
COCA-NAVA DE LA ASUNCIÓN: 18:30 horas.
FUENTESAUCO: 19:30 horas.
NAVAS DE ORO: 18:30 horas.
PALAZUELOS: 13:30; 19:30 y 22:30 horas.
PRADENA: 18:30 horas.
RIAZA: 18:30 horas.
SACRAMENIA: 19:30 horas.
SAN CRISTOBAL DE SEGOVIA: 13:30; 19:30 y 22:30 h.
SAN ILDEFONSO: 10:30; 11,30; 13:30; 15:30; 17,00; 18,45; 20,15; 21:30; 22:30 horas.
SANTA MARIA DE NIEVA: 18:30 horas.
TORRECABALLEROS: 13:30 y 22:30 horas.
VALSAIN: 10:30; 13;30; 15:30; 17:00; 18,45; 20,15 horas

SALIDAS HACIA SEGOVIA

LUNES A VIERNES LABORALES

ALDEALCORVO: 7:00 horas.
ABADES: 10:50 y 16:20 horas.
AGUILAFUENTE: 7:45; 10:45 y 15:45 horas.
AREVALO: 7:00 horas (Lunes y Viernes) 7:15 horas (Martes, Miércoles, Jueves y Sábados)
AYLLON. 7:10 y 9:00 horas.
BERCIMUEL: 7:00 horas (Lunes y Viernes)
BERNARDOS: 8:10 horas.
BOCEGUILLAS: 7:00 horas.
CAMPO DE SAN PEDRO: 6:55 horas (De Lunes a Viernes)
CANTALEJO- CUELLAR: 7:00 horas.
COCA: 7:55; 9:50; 15:00 y 16:10 horas.
CUELLAR-CANTALEJO: 15:00 horas.
CUEVAS DE PROVANCO: 7:00 horas.
ESPIRDO: 9:15 horas (Sólo Jueves)
FUENTE DE SANTA CRUZ: 7:40 horas (Sólo Jueves)
FUENTEMIZARRA: 6:45 horas (Lunes y Viernes)
FUENTESAUCO: 7:30; 10:30 y 15:30 horas.
FUENTIDUEÑA: 7:00 horas.
HOYUELOS: 9:00 horas.
JUARROS DE VOLTOYA: 8:00 horas.
LABAJOS: 7:35 horas (Lunes y Viernes) y 10:15 horas.
LOS HUERTOS: 9:15 horas (Lunes, Jueves y Viernes)
MUÑOPEDRO: 7:45 Y 15:55 horas.
NAVA DE LA ASUNCION: 8:10; 10:10; 15:15 y 16:20 horas.
NAVAS DE ORO: 7:55; 9:45 y 16:05 horas.
NAVAFRIA: 8:15 horas (cruce); 10:15 horas (pueblo) y 16:00 horas (cruce)
PALAZUELOS: 7:20; 8:05; 8:50; 9:35; 10:20; 11:05; 11:50; 12:35; 13:25; 14:05; 14:40; 15:40; 16:20; 17:05; 17:50; 18:35; 19:20; 20:05; 20:50 y 21:35 horas.
PEDRAZA: 7:30 horas.
REBOLLO: 8:00 horas (Lunes, Jueves y Viernes)
RIAZA: 7:30; 9:20 y 15:40 horas.
RIAZA-CANTALEJO: 6:45 horas.
SACRAMENIA: 7:10 y 10:00 horas.
SAMBOAL: 7:45 y 16:00 horas.
SAN CRISTOBAL DE SEGOVIA: 7:25; 8:10; 9:20; 10:10; 11:45; 13:40; 14:40; 16:00; 17:15; 19:45; 21:00 y 21:25 horas.
SAN ILDEFONSO: 7:20; 8:00; 8:30; 9:30; 11:00; 12:10; 14:00; 15:30; 16:30; 17:15; 18:00; 19:30; 21:00 y 22:00 h.
SANTA MARIA DE NIEVA: 8:20; 10:20; 15:25 y 16:30 h.
SANTIUSTE DE SAN JUAN BTA: 7:45; 10:00 y 15:00 h.
TIZNEROS: 9:15 horas (Sólo Jueves)
TORRECABALLEROS: 7:15; 8:00; 9:10; 10:00; 11:35; 13:30; 15.50; 17:05; 19:35 y 20:50 horas.
TUREGANO: 8:10; 9:40; 10:20; 15:10 y 18:20 h.
VALSECA: 9:15 horas (Lunes, Jueves y Viernes)
VALSAÍN: 7:50: 8:15; 9:15; 12:00; 15:15; 16:15; 17;00; 17;45; 19:15; 20:45 horas.

SÁBADOS LABORABLES

ABADES: 10:50 horas.
AREVALO: 7:15 horas.
AYLLON: 9:00 horas.
BERNARDOS: 9:20 horas.
BOCEGUILLAS: 7:00 horas.
COCA: 8:00 horas.
FUENTESAUCO: 8:30 horas.
LABAJOS: 7:40 y 10:15 horas.
NAVA DE LA ASUNCION: 8:10 y 9:00 horas.
NAVAS DE ORO: 9:05 horas.
PALAZUELOS: 10:28; 12:48; 16:18 y 18:48 horas.
PRADENA: 9:45 horas.
RIAZA: 9:15 horas.
SACRAMENIA: 8:00 horas.
SAN CRISTOBAL DE SEGOVIA: 10:10; 12:40; 16:10; 18:40 y 23:10 horas.
SANTA MARIA DE NIEVA: 8:20 y 9:30 horas.
SAN ILDEFONSO: 7,20; 8,00; 8:30; 9:30; 11,00; 12:10; 14,00; 15,30; 16:30; 17,15; 18,00; 19:30; 21,00; 22,00.
TORRECABALLEROS: 8:00; 10:00; 12:30; 16.00; 18:30 y 23:00h.
VALSAÍN: 7:50; 8:15; 9:15; 12:00; 15:15; 16:15; 17:45; 19;15; 20:45 horas.

DOMINGOS Y FESTIVOS

ABADES: 16:20 horas.
AYLLON: 16:30 horas.
COCA: 16:45 horas.
FUENTESAUCO: 17:55 horas.
LABAJOS: 15:45 horas.
NAVA DE LA ASUNCION: 16:50 horas.
NAVAFRIA: 17:45 horas (por el cruce)
NAVAS DE ORO: 16:40 horas.
NARROS DE CUELLAR: 16:30 horas.
PALAZUELOS: 12:15; 16:15; 20:15 horas.
RIAZA: 16:45 horas.
SACRAMENIA: 17:30 horas.
SAN ILDEFONSO: 11,00; 12:10; 15:30; 16:30; 18:00; 19:30; 21:00; 22:00 horas.
SAN CRISTOBAL DE SEGOVIA: 12:10; 16:10; 20:00 horas.
SANTA MARIA DE NIEVA: 17:00 horas.
TORRECABALLEROS: 12:00 y 16:00 horas.
VALSAÍN: 10:50; 15:15; 16:15; 17:45; 19:15; 20:45.

ADVERTENCIA: Esta Redacción no se hace responsable de que las empresas concesionarias de las distintas líneas de autobuses puedan introducir cambios en los horarios de las mismas sin comunicárselo antes a este medio de comunicación

EXPRESIÓN DE GRATITUD

LA FAMILIA DEL JOVEN

D. Javier Eladio Hebrero Santa Engracia

Que falleció en Segovia el día 11 de julio de 2011

(Q.E.P.D.)

ante la imposibilidad de hacerlo personalmente como hubiera sido su deseo, testimonia por este medio su más sincero agradecimiento a cuantas personas les manifestaron sus condolencias y acompañaron en el sepelio y cultos celebrados por su alma.

(4)

AUTOBUSES

DE LUNES A VIERNES LABORABLES

SEGOVIA	CANTALEJO	ARANDA
13:00H	13:50H	14:45H
18:15H	19:00H	20:00H
SEGOVIA	**CANTALEJO**	**SEPULVEDA**
12:00H	12:50H	13:30H
14:00H	14:50H	15:30H
18:15H	19:00H	19:25H
SEGOVIA	**CANTALEJO**	**ARANDA**
19:15H	20:00H	(SOLO VIERNES LECTIVOS)
SEGOVIA	**BOCEGUILLAS**	
14:00H	15:35H	
SEGOVIA	**CANTALEJO**	
21:00H	21:50H	
(SOLO VIERNES LECTIVOS)		

ARANDA	CANTALEJO	SEGOVIA
7:00H	7:50H	9:05H
16:30H	17:10H	18:05H
SEPULVEDA	**SEGOVIA**	
7:15H	8:40H	
CANTALEJO	**SEGOVIA**	
9:30H	10:30H	
SEPULVEDA	**CANTALEJO**	**SEGOVIA**
9:30H	10:10H	11:05H
CANTALEJO	**SEGOVIA**	
15:00H	16:00H	
ARANDA	**CANTALEJO**	**SEGOVIA**
16:30H	17:10H	18:10H

SABADOS

SEGOVIA	CANTALEJO	ARANDA
13:00H	13:50H	14:45H
SEGOVIA	**CANTALEJO**	**SEPULVEDA**
14:00H	14:50H	15:30H
SEGOVIA	**CANTALEJO**	
18:00H	18:50H	

ARANDA	CANTALEJO	SEGOVIA
----------	09:30H	10:30H
10:00H	10:45H	11:45H
----------	16:45H	17:45H
SEPULVEDA	**SEGOVIA**	
7:15H	7:40H	

DOMINGOS

SEGOVIA	CANTALEJO	ARANDA
13:00H	13:50H	14:45H
19:30H	20:20H	----------

ARANDA	CANTALEJO	SEGOVIA
17:30H	18:05H	19:10H

LOS HORARIOS SON APROXIMADOS PUDIENDO SUFRIR ALTERACIONES

TRENES ENTRE SEGOVIA Y MADRID (ANTIGUA ESTACIÓN)

SEGOVIA - MADRID

ESTACIONES	L - V (A partir 12 enero)	17122 L - V (1)	17126 DIARIO	17128 DIARIO	17130 DIARIO	17132 DIARIO (2)	17134 DIARIO (3)	17136 L - V (1)
Segovia	6:20	7:55	10:55	12:55	14:55	16:50	18:55	20:55
Navas de Riofrío		8:04	11:03	13:03	15:04	-	19:04	21:02
Ortigosa del Monte		8:08	11:07	13:07	-	-	19:07	21:05
Otero Herreros		8:12	11:13	13:13	15:11	-	19:11	21:10
Los ángeles San Rafael		8:15	11:16	13:16	15:14	17:10	19:14	21:13
El Espinar		8:21	11:20	13:20	15:18	17:14	19:18	21:18
San Rafael		8:24	11:23	13:23	15:21	17:17	19:21	21:21
Tablada		-	11:29	-	-	17:24	-	-
Cercedilla	7:05	8:37	11:35	13:35	15:33	17:35	19:33	21:35
Villalba de Guadarrama		9:00	11:58	13:58	15:58	17:58	20:00	21:58
Madrid - Chamartín		9:38	12:37	14:37	16:37	18:37	20:37	22:36
Madrid - Nuevos Ministerios		9:43	12:42	14:42	16:42	18:42	20:42	22:41
Madrid - Recoletos		9:47	12:46	14:46	16:46	18:46	20:46	22:45
Madrid - Atocha		9:51	12:50	14:50	16:50	18:50	20:50	22:49

1. No circula el 8/12/08. 2. Efectúa parada en Ortigosa del Monte (17:01 h.) y Gudillos (17:20 h.) los sábados, domingo y festivos. Efectúa parada en Navas de Riofrío (16:58 h.) domingo, festivos y 6/12/08. 3. Efectúa parada en Gudillos (19:24 h.) y Tablada (19:28 h.) los sábados, domingos y festivos.

MADRID - SEGOVIA

ESTACIONES	L - V (A partir 12 enero)	17121 L - V (1)	17125 DIARIO (2)	17127 DIARIO	17129 DIARIO	17133 DIARIO (3)	17135 DIARIO	17137 L - V (1)
Madrid - Atocha		7:33	10:01	12:02	14:01	16:02	18:02	20:02
Madrid - Recoletos		7:36	10:04	12:05	14:04	16:05	18:05	20:05
Madrid - Nuevos Ministerios		7:40	10:08	12:09	14:08	16:09	18:09	20:09
Madrid - Chamartín		7:47	10:16	12:16	14:15	16:16	18:16	20:16
Villalba de Guadarrama		8:30	10:57	12:57	14:57	16:57	18:57	20:57
Cercedilla	7:05	8:58	11:21	13:21	15:20	17:21	19:22	21:23
Tablada		-	11:26	-	-	-	19:27	-
San Rafael		9:08	11:36	13:36	15:34	17:31	19:35	21:43
El Espinar		9:11	11:40	13:39	15:37	17:34	19:38	21:46
Los Ángeles San Rafael		9:16	11:45	13:44	15:42	17:38	19:43	21:51
Otero Herreros		9:19	11:48	13:47	15:45	-	19:46	21:54
Ortigosa del Monte		9:23	11:53	-	15:50	-	19:50	21:59
Navas de Riofrío		9:26	11:56	13:54	15:54	17:48	19:54	22:03
Segovia	7:50	9:35	12:04	14:02	16:03	17:57	20:03	22:13

1. No circula el 8/12/08
2. Efectúa parada en Gudillos (11:34 h.) los sábados, domingo y festivos.
3. Efectúa parada en Ortigosa del Monte (17:45 h.) los sábados, domingos y festivos.

AUTOBUSES ENTRE SEGOVIA Y VALLADOLID

Segovia - Cuéllar - Valladolid				Valladolid - Cuéllar - Segovia		
De lunes a viernes						
R D 5:55	6:45	8:05		D S 6:00	6:35	7:45
6:45	7:45	8:40		6:45	7:35	8:35
* 7:45	8:45	9:40		* 7:45	8:35	9:45
9:00	9:55	10:50		9:00	9:50	10:50
D 9:00	9:40	10:30		D 9:00	9:40	10:30
# 11:00	11:55	12:50		# 11:00	11:50	12:50
12:00	12:55	13:50		12:00	12:50	13:50
* # 13:00	13:55	14:50		# * 13:00	13:50	14:50
14:00	14:55	16:00		14:00	14:50	15:50
15:00	15:55	16:50		15:00	15:50	16:50
D 15:00	15:40	16:30		D 15:00	15:40	16:30
16:00	16:40	17:30		16:00	16:40	17:30
17:00	17:55	18:50		17:00	17:50	18:50
D 17:00	-	18:30		D 17:00	-	18:30
18:00	18:55	19:50		18:00	18:50	19:50
# 19:00	19:55	20:50		# 19:00	19:50	20:50
+ * 20:00	20:55	21:50		/ # 20:00	20:50	21:50
# 21:00	21:55	22:50		# 21:00	21:50	22:50
Sábados						
6:45	7:45	8:40		6:45	7:35	8:35
* 9:00	9:55	10:50		* 9:00	9:50	10:50
11:00	11:55	12:50		11:00	11:50	12:50
* 13:00	13:55	14:50		* 13.00	13:50	14:50
15:00	15:55	16:50		15:00	15:50	16:50
* 17:00	17:55	18:50		* 17:00	17:50	18:50
19:00	19:55	20:50		19:00	19:50	20:50
21:00	21:55	22:50		21:00	21:50	22:50
Domingo y festivos						
-	8:00	8:50		* 9:00	9:50	10:50
* 9:00	9.55	10:50		11:00	11:50	12:50
11:00	11:55	12:50		* 13:00	13:50	14:50
* 13:00	13:55	14:50		* 17:00	17:50	18:50
L	16:00	16:50		19:00	19.50	20:50
* 17:00	17:55	18:50		L 20:00	-	21:30
19:00	19:55	20.50		21:00	21:50	22:50
21:00	21:55	22:50		23:00	23:50	-

R: Recorrido Campus #: Ruta y directo *: Pasan por El Henar y Santiago del Arroyo
+: Julio y agosto solo hasta Navalmanzano /: Julio y agosto sólo hasta Arrabal
D: Directos lectivos de octubre a junio S: Sólo en Cuellar - Navalmanzano y Carbonero
L: Sólo días lectivos de octubre a junio * Pasan por El Henar

Agencia Funeraria Santa Teresa

Prestamos servicio en toda la provincia

Atención permanente 24 horas 902 02 23 24
Teléfonos: 921 43 00 28 / 921 42 58 10 - En Cuéllar: 921 14 08 16
www.funerariasantateresa.net agencia@funerariasantateresa.net

UNE-EN-ISO 9001 IAC EMPRESA CERTIFICADA

EL ADELANTADO DE SEGOVIA

Informa:

Que existe la posibilidad de publicar las esquelas con la imagen del fallecido/a. Puede solicitar este servicio en la empresa funeraria facilitando la imagen previa firma de autorización para su publicación. Esta práctica es habitual en otras provincias y facilita el reconocimiento de los fallecidos al igual que la inclusión de apodos, lugares de trabajo o distinciones públicas.

ANUNCIOS BREVES

921 46 12 12

EL ADELANTADO
C/ Morillo, 7. 40002 Segovia
publicidad@eladelantado.com
De lunes a viernes de 9 a 14 horas y de 17 a 19 horas

POR TELÉFONO 921 46 12 12
De lunes a viernes de 9 a 14 horas y de 17 a 19 horas
POR AGENCIAS DE PUBLICIDAD
Contacte con su agencia de publicidad habitual para gestionar sus anuncios breves.

TARIFA BREVES: Cada palabra 0,50 € + 18 % IVA *mínimo diez palabras*
TARIFA 1/2 MÓDULO: *(22 X 45 mm)*: 10,75 € + 18 % IVA

TRABAJO

PELUQUERIA DE Cantalejo necesita oficial de peluquería con conocimientos de estética. Teléfono 921520266.

SE NECESITA contable para turno de noche. E-mail: empresamarzo2011@gmail.com

CAFETERIA SELECCIONA encargados/as y camareros/as. Interesados mandar curriculum con foto a C/ Fresno 27, C.P. 40197 San Cristobal de Segovia.

ALQUILERES

SE ALQUILA piso zona Los Castillos. Tres dormitorios, calefacción y agua caliente central. 607516767.

SE ALQUILA piso céntrico de dos habitaciones. 600611613.

SE ALQUILAN naves para almacén. 10 minutos de Segovia. 664249918.

PISO ALBUERA. Tres habitaciones. Amueblado. Gas natural. 921470918. 921430844. 625415972.

RELAX

ABSOLUTA DISCRECION. Máxima seriedad. Deliciosa compañia. Señoritas. Renovacion continua. Trato esmerado. 651060675. También salidas.

SUPER NOVEDAD Asiaticas 22, 24 años. Guapísimas, cariñosas. Completo. 675441812

ANGY DIVINA rubia. 23 añitos. Cariñosa. Cumple tus fantasias. 651013546.

ERIKA MULATITA. Viciosa. Jovencita, delgadita. 130 pecho. Completita. Atrévete. 666605608

RECIÉN DIVORCIADA. Atractiv. Rica. Busco sexo. Pago yo. 636366297

MADURITA PATRICIA la reina del sado. Tríos, griego, completita. 608165219.

NOVEDAD AMIGAS. Rubia y morenas completisimas. Francés natural. Griego. 682803034

PRIMERA VEZ Segovia. Rubia. 130 pecho. Mexicana. Ninfómana. Completísima. 625391494

CONTACTOS

TAROT

EL ADELANTADO DE SEGOVIA
publicidad@eladelantado.com

NOTA: El Adelantado de Segovia no se responsabiliza de la veracidad de las ofertas y anuncios de la Sección de Anuncios Breves.

AIDA BOOKS&MORE

Más que una librería... mucho más que libros...
más fácil que nunca...y en Segovia.

DONA TUS LIBROS
COMPRA LIBROS
O ECHA UNA MANO EN LA LIBRERÍA
Y ASÍ DE SENCILLO, COLABORARÁS CON LOS PROYECTOS DE

AIDA
En Vietnam, Camboya, Sri Lanka, Bangladesh, India, Líbano, Siria, Marruecos, Guinea Bissau, Ecuador y Colombia, Haití..,

c/Marqués del Arco 26
(frente al enlosado de la Catedral)
E-mail: aidabooks@ong-aida.org
Teléfono: 921462268

www.ong-aida.org
Ven a vernos y te contaremos más...

ARCO
arco-ramirez.com
921471474

OFERTA 50% DESCUENTO

ROBLEDO
5ª FASE
Pisos de 1, 2 y 3 dormitorios con parcela y trastero
desde 95.760 € con ascensor

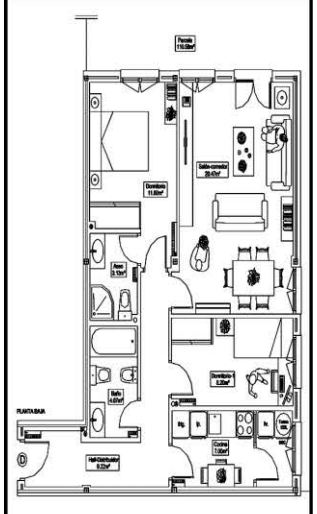

VISITE CHALET PILOTO

RAMIREZ
CALIDAD
C/ Calandria, 8
SAN ILDEFONSO
arco-ramirez.com

SUDOKU

	1		4			8	6	2
		2			9			3
4		3		8	2	1		5
	4	9			1		5	
3				5				4
	5		9				3	
5		4	1	9		3		7
1			8				4	
8	9	6			4			

Rellene las casillas en blanco de modo tal que cada fila, cada columna y cada cuadrado de 3x3 contengan todos los números del 1 al 9, pero sin repetir ninguno, tanto en las filas como en las columnas.

GRADO DIFICULTAD: MEDIO

SIETE DIFERENCIAS

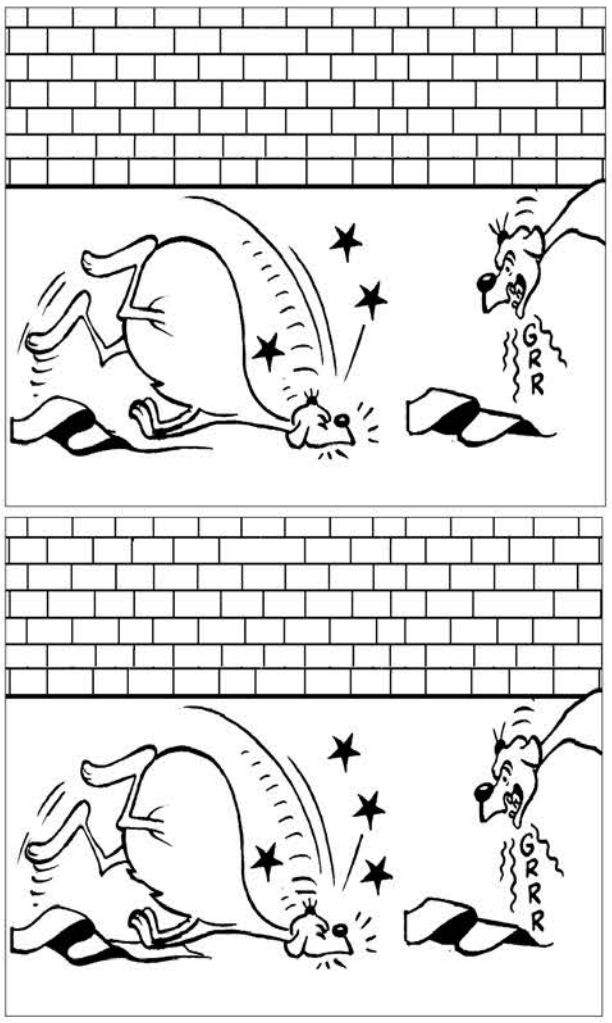

HORÓSCOPO

Aries 21 marzo a 19 abril. Se sentirá en plena forma física. Su parsimonia y su tranquilidad exasperan hoy a quienes trabajan a su lado. Tranquilidad en el amor.

TAURO 20 abril a 20 mayo. Salud muy buena, pero trate de dormir más horas y alimentarse de forma racional. Hoy verá las cosas de color de rosa.

Géminis 21 mayo a 20 junio. Su salud será muy buena. Aunque tiene la situación controlada, si no actúa con pies de plomo, algo se le irá de las manos.

CÁNCER 21 junio a 22 julio. Su salud mejoraría si se acostase más temprano. Los asuntos que emprenda hoy, pronto darán frutos. Cita con posibilidades.

LEO 23 julio a 22 agosto. La alergia podría darle hoy la lata. Tenga fuerza de voluntad y siga adelante con ese proyecto. En el amor habrá roces.

VIRGO 23 agosto a 22 septiembre. Lo más probable es que surjan hoy problemas con las vías respiratorias. En el trabajo, situación delicada que exigirá gran habilidad.

LIBRA 23 septiembre a 22 octubre. Sus puntos débiles serán hoy su circulación y su metabolismo. Se sentirá contrariado por lo poco productiva que resultará la jornada.

ESCORPIO 23 octubre a 21 noviembre. Hoy se hallará bajo de defensas. En el trabajo, los ataques de un rival serán cada vez más feroces. Hallará refugio en su pareja.

SAGITARIO 22 noviembre a 21 diciembre. Le preocuparán los kilos que ha ganado a fuerza de picar. Si se compromete a algún trabajo, deberá ser capaz de cumplirlo.

CAPRICORNIO 22 diciembre a 19 enero. Su carácter introvertido le impide exteriorizar sus problemas y ello repercute negativamente en su sistema nervioso.

ACUARIO 20 enero a 18 febrero. No recurra a los estimulantes si se siente cansado. Sus facultades de deducción e investigación serán grandes.

PISCIS 19 febrero a 20 marzo. Cansancio físico. Procure dormir más horas y no se agote. Si hay algo que hoy no soportará es que traten de imponerle horarios.

JEROGLÍFICO

L LO LE LI
LU DO RE MI
FA SOL LA
SI

¿ Cuál es la más guapa ?

DEDUCCIÓN DE PALABRAS

Cada una de las seis palabras de este juego lleva a su lado un número, que indica las letras que tiene en común con la palabra que debe deducir. Para orientación del lector se dan tres letras - en el orden que les corresponde - de la solución.

F	U	E	R	Z	A	2
R	E	C	I	B	O	2
D	E	S	V	Á	N	3
P	A	L	C	O	S	4
B	O	R	E	A	L	4
M	I	E	N	T	O	3

S			O		A

CRUCIGRAMA

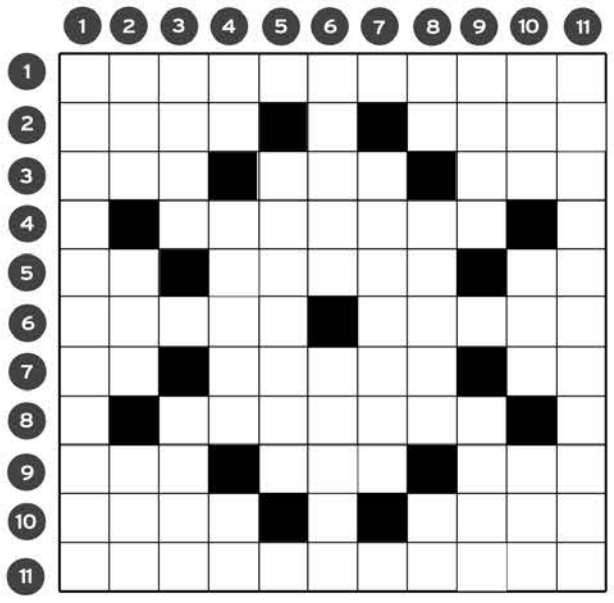

HORIZONTALES.- 1: Cierto edificio.- 2: Tenga aversión. Al revés, granito pizarroso.- 3: Dispersión coloidal de un sólido en un líquido. Apócope. Onomatopeya de la voz de cierto animal.- 4: Maldición o imprecación.- 5: Vocales. Dícese del ciervo joven que todavía no ha padreado. Nota musical.- 6: Parodia. Espantas y ahuyentas de cualquier suerte.- 7: Matrícula de coche. Pone mucho esmero en la conclusión de una obra. Letra repetida.- 8: Pasaré en silencio una cosa.- 9: Al revés, cierta bebida. Al revés, hembra de cierto animal. Al revés, planta crucífera.- 10: Al revés, en Aragón, Navarra y Rioja, terreno pedregoso y seco. Cero.- 11: Alborotas, sublevas.

VERTICALES.- 1: Pueblo que habita principalmente en el desierto de Kalahari (Pl).- 2: Al revés, alabanza, apología. Criada principal de una casa. Cierto animal.- 3: Conjunto de toda la lana que se corta cada año, perteneciente a un dueño. Viento fresco y suave que sopla en las cuencas de los ríos y en las playas del mar.- 4: Nombre de letra. Al revés, en los juegos de cartas, echan una superior a la que ha jugado el contrario. Nota musical.- 5: Hábito de emplear falsedades en daño ajeno.- 6: Brota, salta. Al revés, en la antigua escuela, impugna la solución dada al argumento.- 7: Aplícase al ser vivo que necesita del aire para subsistir.- 8: Al revés, matrícula de coche. Humedecer. Letra repetida.- 9: Muy buena en su línea. Al revés, arrase campos, poblaciones, etc.- 10: Al revés, interpreté lo escrito. Al revés, tanto o tan grande. Poesía.- 11: Ciencia que trata del estudio etimológico del nombre de las personas (Pl).

AUTODEFINIDO

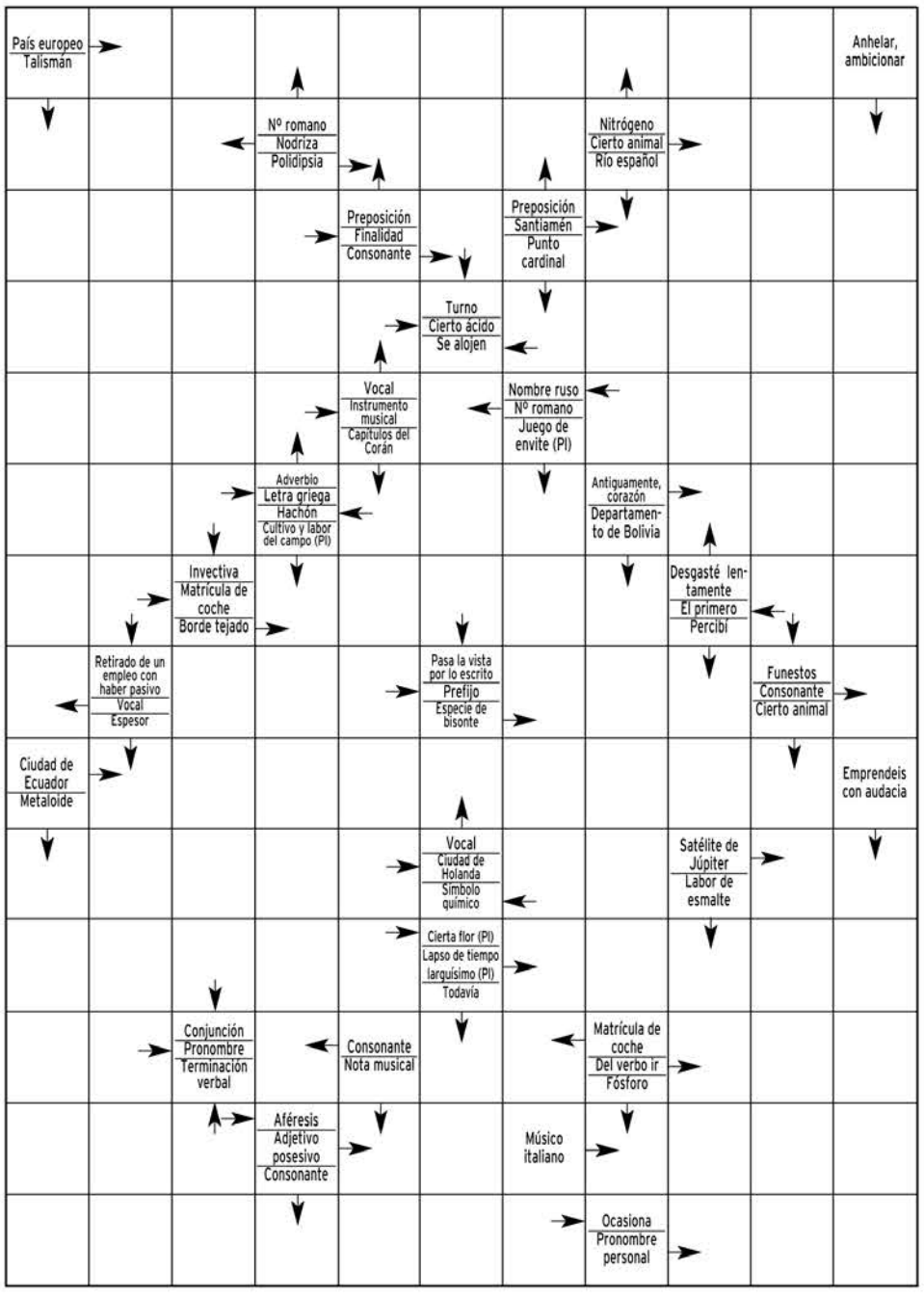

SOLUCIONES

SUDOKU

9	1	5	4	7	3	8	6	2
6	8	2	5	1	9	4	7	3
4	7	3	6	8	2	1	9	5
2	4	9	3	6	1	7	5	8
3	6	8	2	5	7	9	1	4
7	5	1	9	4	8	2	3	6
5	2	4	1	9	6	3	8	7
1	3	7	8	2	5	6	4	9
8	9	6	7	3	4	5	2	1

SIETE ERRORES

Pared, línea, estrella, letra R, panza, alfombra, pelo.

DEDUCCION

Lola está mejor que las demás

JEROGLIFICO:

LO LA está mejor que las demás

Sémola

CRUCIGRAMA

HORIZONTALES.- 1: Baptisterio.- 2: Odie. sienN.- 3: Sol. Ojeas.- 7: Ma. Acaba. TT.- 8: Omitiré.- 9: noR. asO. lOC.- 10: osaS. Nada.- 11: Solivantas.

VERTICALES.- 1: Bosquimanos.- 2: adO. Ama. Oso.- 3: Pila. Oral.- 4: Te. natsM. Sl.- 5: Falacia.- 6: Surte. atsnl.- 7: Aerobio.- 8: eS. Mojar. NN.- 9: Rica. elaT.- 10: ieL. laT. Oda.- 11: Onomásticas.

EL TIEMPO

SOLEADO · NUBES · CHUBASCOS · LLUVIA DÉBIL · CUBIERTO · LLUVIOSO · NIEBLA · GRANIZO · TORMENTA · NIEVE

El sol sale a las **06:58** y se pone a las **21:47**

NUEVA **30/07** · CRECIENTE **06/08** · LLENA **15/07** · MENGUANTE **23/07**

Nuevos Avant Valladolid-Segovia-Madrid
Más frecuencias
Más plazas
renfe
902 320 320
www.renfe.com

EN SEGOVIA

CAMBIO CLIMÁTICO: ¿Qué pasará con el hielo y la nieve?

Debido al calentamiento global la cobertura de nieve disminuirá y aumentará el deshielo en zonas permanentemente heladas, como Siberia. Además, el hielo marítimo se deshará en el Ártico y en la Antártida.

Sam Servicios Audiovisuales de Meteorología. www.activamultimedia.com

HOY

30º MÁX.
15º MÍN.

Despejado

Presencia de nubes finas el sábado por la mañana. A medida que avance el día el cielo estará despejado. Ligera subida de temperaturas. Termómetros alrededor de 15°C a primeras horas y en torno a 30°C a mediodía. Vientos del oeste de intensidad floja.

MAÑANA

Buen tiempo

25º MÁX.
14º MÍN.

El tiempo será bueno a lo largo de la jornada del domingo. Por la noche prácticamente no habrá nubes. En la Sierra de Guadarrama presencia de intervalos nubosos. Ligera bajada de temperaturas.

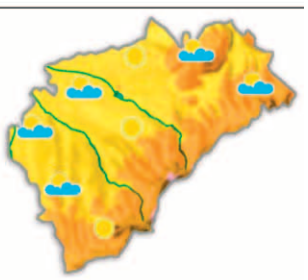

LUNES

Despejado

26º MÁX.
13º MÍN.

El cielo estará totalmente despejado durante todo el lunes. Temperaturas sin cambios. Termómetros alrededor de 13°C a primeras horas y en torno a 26°C a mediodía. Soplarán vientos flojos del suroeste.

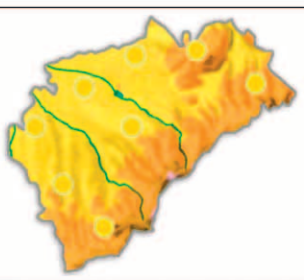

NIVELES DE LOS EMBALSES
Últimos datos disponibles
hm³

	Burgomillodo	Linares	Vencías
CAPACIDAD	14	58	5
NIVEL ACTUAL	11	47	5

VIENTO 20 km/h	RAYOS UV Índice de radiación moderado	SENSACIÓN TÉRMICA 23º
DIRECCIÓN Sur	COTA DE NIEVE 3500 m	POSIBILIDAD DE PRECIPITACIÓN 0%

EN ESPAÑA

HOY

Comenzará el fin de semana con un gran dominio de la estabilidad. Dominará el sol, si bien, llegará un sistema frontal por Galicia y por el Cantábrico que implicará más nubes y las primeras lluvias. Temperaturas en ascenso.

MAÑANA

El frente que el sábado se encontraba en Galicia, barrerá el tercio norte del país durante el domingo. Nubes, aguaceros y tormentas en el Cantábrico y Pirineos. En el resto de España hará más sol. Máximas en descenso.

LUNES

El anticiclón seguirá bombeando nubes hacia el tercio norte peninsular, dando lugar a precipitaciones débiles en el Cantábrico a partir de la tarde. Tapado en el norte de Canarias. Más sol en el resto del país.

TEMPERATURAS PREVISTAS PARA HOY

	MÁX	MÍN		MÁX	MÍN		MÁX	MÍN		MÁX	MÍN		MÁX	MÍN		MÁX	MÍN
A Coruña	21º	18º	Cáceres	35º	20º	Guadalajara	31º	16º	Madrid	33º	19º	Pontevedra	23º	17º	Teruel	32º	14º
Albacete	33º	19º	Cádiz	29º	22º	Huelva	33º	21º	Málaga	29º	21º	S. Sebastián	26º	17º	Toledo	33º	19º
Alicante	31º	22º	Castellón	30º	20º	Huesca	32º	15º	Melilla	28º	22º	Salamanca	32º	13º	Valencia	30º	22º
Almería	30º	22º	Ceuta	25º	20º	Jaén	33º	23º	Murcia	35º	23º	S.C. Tenerife	27º	19º	Valladolid	31º	14º
Ávila	29º	14º	Ciudad Real	35º	19º	Las Palmas	26º	20º	Ourense	27º	17º	Santander	25º	16º	Vitoria	28º	11º
Badajoz	36º	20º	Córdoba	37º	20º	León	27º	13º	Oviedo	22º	17º	Segovia	30º	15º	Zamora	32º	15º
Barcelona	28º	20º	Cuenca	32º	17º	Lleida	33º	16º	Palencia	29º	14º	Sevilla	37º	21º	Zaragoza	33º	18º
Bilbao	28º	14º	Girona	29º	18º	Logroño	31º	15º	Palma	30º	20º	Soria	28º	12º			
Burgos	27º	12º	Granada	34º	19º	Lugo	23º	15º	Pamplona	29º	14º	Tarragona	28º	20º			

EN EUROPA

HOY

Una extensa borrasca afectará a las Islas Británicas y la fachada atlántica europea. Un frente asociado entrará por el noroeste peninsular, acompañado de vientos del noroeste de marcada intensidad.

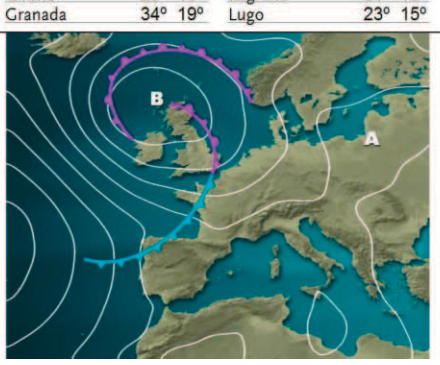

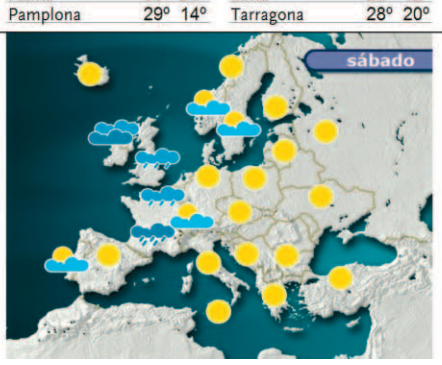

	MÁX	MÍN
Amsterdam	20º	15º
Atenas	32º	22º
Belgrado	32º	25º
Berlín	25º	13º
Berna	24º	14º
Bruselas	21º	13º
Bucarest	37º	23º
Estocolmo	24º	7º
Londres	22º	16º
Moscú	33º	21º
París	22º	17º
Praga	24º	13º
Roma	27º	16º
Varsovia	25º	18º

BONOLOTO

Lunes 11 de julio
19 - 24 - 29 - 32 - 41 - 47
Complem. 45 - R: 8

Martes 12 de julio
4 - 22 - 27 - 34 - 44 - 49
Complem. 6 - R: 9

Miércoles 13 de julio
4 - 11 - 17 - 21 - 33 - 47
Complem. 20 - R: 0

Viernes 15 de julio
14 - 30 - 38 - 47 - 48 - 49
Complem. 6 - R: 2

LOTERÍA PRIMITIVA

Jueves 14 de julio
2 · 16 · 19 · 26 · 46 · 49
Complem. 36 · Reintegro 4

LOTERÍA PRIMITIVA

Sábado 9 de julio
4 · 6 · 15 · 22 · 30 · 40
Complem. 13 · Reintegro 3

GORDO PRIMITIVA

Domingo 10 de julio
9 · 16 · 29 · 33 · 43
Nº Clave (Reintegro) 1

EUROMILLONES

Martes 12 de julio
17 - 19 - 38 - 42 - 45
Estrellas 9 - 10

Viernes 15 de julio
6 - 26 - 33 - 34 - 39
Estrellas 3 - 4

EL 7/39

Jueves 14 de julio
3 · 10 · 15 · 29 · 30
32 · 38 · Reintegro 6

Domingo 10 de julio
3 · 11 · 14 · 18 · 22
26 · 32 · Reintegro 1

ONCE

Viernes 15 de julio
Serie: 059
Series: 066-073-083-104-115
47746

Jueves	14 de julio	**66742**
Miércoles	13 de julio	**89728**
Martes	12 de julio	**35289**
Lunes	11 de julio	**01785**
Domingo	10 de julio	**57841**
Sábado	9 de julio	**71922**

SUPER ONCE DE LA ONCE

Viernes 15 de julio
4 · 12 · 27 · 29 · 34
36 · 37 · 39 · 40 · 51
54 · 57 · 59 · 60 · 64
65 · 75 · 77 · 78 · 79

necesitamos tu Sangre

Vente a donar
HERMANDAD DE DONANTES DE SANGRE DE SEGOVIA
Calle Rafael Alberti nº 17 (Nueva Segovia)
921 46 14 39

|LOS CINCO MÁS VISTOS DEL JUEVES|

Imbatible. La gala de *Supervivientes* vuelve a superar el 30 por ciento de *share* en el *prime time* con la expulsión de Toni Genil. Además, Antena 3 consigue pésimos datos con la serie *El evento*.

PROGRAMA	ESPECTADORES	SHARE	CADENA
1. SUPERVIVIENTES	3.667.000	30,8%	TELECINCO
2. AMAR EN TIEMPOS...	2.492.000	19,9%	TVE 1
3. EL TIEMPO 1	2.376.000	18,6%	TVE 1
4. CHIQUI	2.316.000	21,9%	TELECINCO
5. TELEDIARIO 1	2.150.000	17,1%	TVE 1

|SHARE|

30%

SUPERVIVIENTES

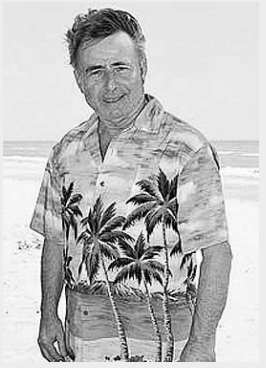

Telecinco sigue exprimiendo al máximo la edición de *Supervivientes* y de nuevo el programa logró que la gala presentada por Jorge Javier Vázquez superara el 30 por ciento de *share*. *Resistiré, ¿vale?* también obtuvo unas buenas cifras.

|DESTACADOS Y BREVES|

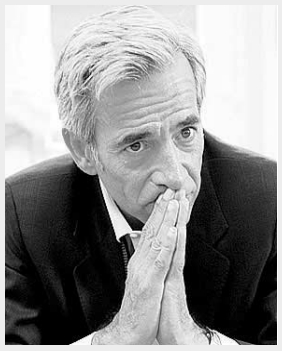

Lo nuevo de 'Cuéntame' comienza con la ruina de los Alcántara

Empezando desde cero. Así comienza la próxima temporada de *Cuéntame cómo pasó* para la familia Alcántara. Es el otoño de 1979 y el último capítulo de la serie, hace tres meses, finalizó con Antonio en la cola de la oficina de empleo.

CYL 8 emite la gala de clausura del Festival de Folclore

La Ocho de CyLTV propone una noche de espectáculo en directo y llena de contrastes al ritmo de las danzas más internacionales. El Festival Internacional de Folclore Ciudad de Burgos pone el broche de oro a una edición que celebra sus 35 años. **CYL 8. 21,00 HORAS**

Una semana más, todos los famosos se suben a 'La Noria'

Jordi González recibe cada sábado en el plató de *La Noria* a varios personajes de la actualidad social, política o cultural de la semana. Además, los colaboradores del programa les acribillan a preguntas. **TELECINCO. 22,00 HORAS**

Antena 3 inicia el rodaje de la miniserie 'Historias robadas'

La cadena Antena 3 ha comenzado la grabación de *Historias robadas*, una miniserie que se estrenará próximamente y que está inspirada en varios casos de tráfico de niños ocurridos en España en los años 70 y 80. Está protagonizada por Rodolfo Sancho y Lara Grube.

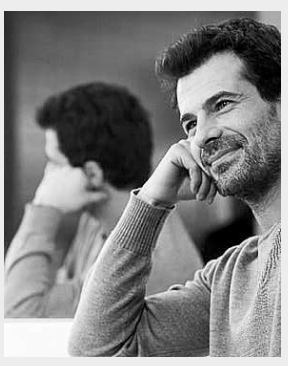

tve1

06:00	Noticias 24 H
09:30	Destino: España
10:25	En familia
11:20	Cine para todos. *Liberar a Willy 2*
12:50	Motociclismo. Campeonato del mundo de velocidad. GP Alemania. Entrenamientos
15:00	Telediario 1
15:50	El tiempo
16:00	Ciclismo. Tour de Francia. Final de etapa
17:30	Sesión de tarde. *Me llaman Radio*
19:10	Cine de barrio. *Cateto a babor*
21:00	Telediario 2
21:25	El tiempo
21:30	Informe semanal
22:30	Versión española *Dragon Rapide*
00:15	Cine. *Showtime*
01:45	TVE es música

tve2

09:40	Agrosfera
10:30	En lengua de signos
11:00	El club de Pizzicato
11:40	Programa de mano
12:10	Acción directa
13:05	Mover montañas
13:35	Sorteo Lotería Nacional
13:40	Tendido cero
14:35	Paisajes de la historia
15:30	Palabra por palabra
16:00	Grandes documentales
16:55	Biodiario
17:00	Grandes documentales
17:40	Miradas 2
17:55	Solo moda
18:30	Imprescindibles
19:30	Los oficios de la cultura
20:00	Catálogo de El Bulli
21:00	Abuela de verano
23:10	La noche temática. Infancia sin padres
02:15	La casa encendida
02:45	Festivales radio 3
03:40	Tres 14

Antena 3

07:00	Megatrix Incluye: *Pelopicopata, Shin Chan*
13:00	El mundo de Isasaweis Con Isabel Llano
13:30	Bricomanía
14:00	Los Simpson Serie
15:00	Antena 3 Noticias 1.
15:30	Deportes
15:45	El tiempo
16:00	Multicine. *Entrega especial*
17:45	Multicine. *Secuestro en Río*
19:45	Multicine. *Abandonada*
21:00	Antena 3 Noticias 2
21:30	Deportes
21:45	El tiempo
22:00	El peliculón. *La leyenda del zorro*
23:45	Cine. *Conspiración militar*
02:15	Adivina quién gana...

cuatro

07:00	Eureka Dos capítulos
08:30	El zapping de surferos Entretenimiento
10:15	Supervivencia urbana
10:45	El último superviviente *Guatemala*
11:45	El encantador de perros
12:45	El encantador de perros
14:00	Noticias Cuatro Informativo
14:50	Deportes Cuatro
15:50	Home cinema. *El jurado*
18:15	Home cinema. *Taxi 2*
20:00	Noticias Cuatro
20:45	Deportes Cuatro
21:30	Cine cuatro. *Ice age 2: el deshielo*
23:10	Cine Cuatro. *Destino final 3*
00:55	Cine Cuatro. *Justa venganza*
02:30	Perdidos. Serie

5

06:45	Patito feo
08:15	Sensación de vivir Serie
09:00	El coche fantástico Serie
12:00	Este no es el típico programa de viajes. El valle de Napa y El national Mall
13:00	I love TV. Entretenimiento
15:00	Informativos Telecinco. Con Carme Chaparro
16:00	Vuélveme loca. Magazine
18:00	¡Qué tiempo tan feliz! Con Mª Teresa Campos
20:55	Informativos Telecinco. Con Carme Chaparro
22:00	La noria. Magacín nocturno pre sentado por Jordi Gonzá - lez y Sandra Barneda
02:30	Locos por ganar

6

08:50	DOC: Prototipos
09:50	Fórmula Sexta
10:20	DOC: L. A. hard hats
11:20	Megaconstrucciones
12:15	El guerrero más letal
13:15	DOC: Big
14:15	La Sexta Noticias
15:00	La Sexta Deportes
15:15	La Sexta Meteo
15:30	Cine. *Un buen año*
17:50	Cine. *Una mujer en la liga*
20:00	La Sexta Noticias Informativo
21:00	La Sexta Deportes
21:20	La Sexta Meteo
21:30	Undercovers Serie. Tres capítulos
00:00	Toda la verdad Serie. Dos capítulos
01:50	Estrellas tour

cyl7

07:00	Redifusión
09:30	Las hermanas McLeod Serie
12:00	Un mundo perdido
12:45	Water Rats. Serie
13:30	Silencio, se lee
14:00	Surcos Castilla y León
14:30	CYL 7 Noticias
15:30	Cine. *El sheriff de Oracle*
17:00	El revólver maldito Serie
17:45	Castilla y León en el mundo
18:30	Caminos y sabores Vino y grastronomía
19:30	Tapeando Rincones típicos
20:00	CyL 7 Noticias Con Antonio Renedo
21:00	Missing. Serie
22:00	Siempre estrellas
00:30	Redifusión

cyl8

07:30	Documental
08:00	La zona que mola Espacio infantil
11:30	Festival Internacional de Folclore Ciudad de Burgos
13:00	Deportes de aventura Turismo activo
13:30	Teleserie
14:00	Documentales
15:00	Grana y oro. El programa de hoy resumirá los reportajes y entrevistas más destacadas
16:00	Documental
17:00	Castilla y León en el mundo-añoranzas
18:00	Cine
19:35	Reportaje
19:45	Especial músicos en la naturaleza
20:30	Silencio se lee
21:00	Festival Internacional de Folclore Ciudad de Burgos
00:00	Cine

intereconomía tv

06:00	Repetición de programas
08:30	América en foco
09:30	Así me va
10:00	Vivir de cine
10:30	Teletienda
11:00	Parada obligada
11:30	Estar bien
12:00	Football Cracks
13:30	Dando caña
15:00	El Telediario de Intereconomía
16:00	Cine para todos. *Película aún sin determinar*
17:30	De película
19:00	Siglo XX
19:30	España en la memoria
20.30	El Telediario de Intereconomía
21:30	Especial Informativo
22:00	Más se perdió en Cuba
01:00	Más que cartas
02:30	Hoy es tu noche
05:00	Teletienda

tdp

09:10	Motociclismo. Directo. Campeonato del mundo de velocidad. GP Alemania. Entrenamientos libres
12:00	Ciclismo. Directo. Tour de Francia. Saint Gaudens-Plateau de Beille
16:00	Motociclismo. GP Alemania
17:00	Atletismo. Directo. Campeonato de Europa sub-23. Sesión vespertina
20:15	Natación
20:45	Baloncesto. Campeonato de Europa sub-20. Austria-España
22:30	Tenis. Torneo Bastad
00:15	Turf. Directo. Carreras de caballos
01:15	Motociclismo. Cpto. del mundo de velocidad. GP Alemania

Telecinco

07:05	Telenoticias sin frontera
07:40	Madrid ritmo salvaje
08:05	Madrid distrito animal
08:30	Animalia
09:30	Instinto animal
10:40	En pleno Madrid
11:40	Mi cámara y yo
12:50	A la última
14:00	Telenoticias
15:00	Deportes
15:15	El tiempo
15:30	Zona zapping
15:40	Cine: una comedia. *Cásate conmigo*
17:20	Cine de tarde *Honey*
19:10	Mr. Monk II
20:05	7 días
20:55	Telenoticias
21:30	Deportes
21:40	El tiempo
21:50	Cine. *El patriota*
00:55	Cine en blanco y negro. *¿Qué fue de Baby Jane?*

clan

06:25	Los lunnis.
06:32	El cristal de Gawayn
07:00	Pat, el cartero
07:30	Las tres mellizas
07:55	Los Lunnis
08:05	Caillou
08:55	Chuggington
09:35	Dora la exploradora
10:25	Las tres mellizas
10:50	Todo es Rosie
11:25	Pat, el cartero
12:55	Arthur
13:45	Gormiti
14:55	Bob Esponja
16:05	Cine. *Scooby Doo y el fantasma de la bruja*
17:35	Lazy Town ¡En marcha!
18:50	Fanboy y Chum Chum
19:35	Los Pingüinos de Madagascar
21:30	Cine. *Perro policía*
22:55	Cuéntame cómo pasó

*Los horarios y contenidos de las diferentes cadenas de televisión podrían sufrir modificaciones -ajenas a nuestra responsabilidad- debido a los cambios de programación de última hora.

ESTAMOS DE VUELTA
RECUPERA TU FORMA
Gimnasio Mario Muniesa
CALLE DE SAN ROQUE
Tel 921 43 30 22

Más que una librería... mucho más que libros...
más fácil que nunca...y en Segovia.
Ven a vernos y te contaremos más...
www.ong-aida.org
C/Marqués del Arco 26 (frente al enlosado de la Catedral)
Email: aidabooks@ong-aida.org Teléfono: 921462268

películas

● Mala ★ Regular ★★ Interesante ★★★ Buena ★★★★ Muy Buena

butaca de cine

★★★	El sheriff de Oracle	15:30	CYL7	Western
★★	El jurado	15:50	Cuatro	Drama
★	Entrega especial	16:00	Antena 3	Drama
★★	Taxi 2	18:15	Cuatro	Acción
★★★	Ice age 2: el deshielo	21:30	Cuatro	Animación
★★	La leyenda del zorro	22:00	Antena 3	Aventuras
★★	Dragon Rapide	22:30	TVE 1	Drama
★★	Showtime	00:15	TVE 1	Acción

15:30 **El sheriff de Oracle**

(CYL7) ★★★

EEUU. 1956. 71 m. D.: Roger Corman. R. John Ireland, Beverly Garland, Allison Hayes, Martin Kingsley

Rose Hood, la viuda del sheriff, ha de hacerse cargo del puesto de su marido. Durante ese tiempo se ganará la estrella batiéndose en duelo con peligrosos pistoleros.

18:15 **Taxi 2**

(CUATRO) ★★

Francia. 2000. 88 m. D.: Gérard Krawczyk. R. Samy Naceri, Frédéric Diefenthal, Marion Cotillard

El embajador de Japón se encuentra de visita en Marsella para informarse de las técnicas policiales antiterroristas de la ciudad. Sin embargo, durante la visita es secuestrado por un grupo *yakuza*.

21:30 **Ice age 2: el deshielo**

(CUATRO) ★★★

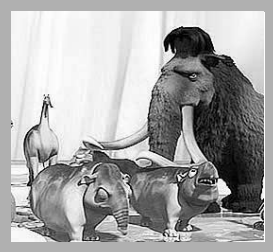

EEUU. 2006. 90 m. D.: Carlos Saldanha. Animación

Continuación de las aventuras de los animales prehistóricos en la edad de hielo. En esta ocasión, Manny, Sid y Diego tendrán la misión de informar a los demás animales de que la etapa glaciar llega a su término, sin embargo, una gigantesca inundación podría acabar con la preciosa pradera. Todos los protagonistas se pondrán a trabajar para prevenir posibles desastres naturales.

22:00 **La leyenda del zorro**

(ANTENA 3) ★★

EEUU. año 2005. 125 m. D.: Martin Campbell. R.: Antonio Banderas, Catherine Zeta-Jones, Rufus Sewell, Nick Chinlund, Pedro Armendáriz Jr., Mary Crosby, Raúl Méndez, Giovanna Zacarías

Tras ayudar con su espada a que California se convierta en el estado número 31 de la Unión, el Zorro (Antonio Banderas) debe cumplir la promesa que le hizo a su mujer Elena (Catherine Zeta-Jones): abandonar su identidad secreta y llevar una vida normal como Alejandro de la Vega. Antena 3 emite en *El peliculón* un filme de aventuras y acción para toda la familia.

22:30 **Dragon Rapide** (TVE 1) ★★

España. año 1986. 96 minutos. Director: Jaime Camino. Reparto: Juan Diego, Vicky Peña, Manuel de Blas, Pedro Díaz del Corral

En julio de 1936, Franco, capitán general de Canarias, tiene que trasladarse en secreto a Marruecos para ponerse al frente de las tropas sublevadas. El Dragon Rapide, un avión británico, será clave en el desarrollo de la operación.

deporte

butaca deportiva

Golf. Open Británico	10:00	Canal + Golf
Ciclismo. Tour de Francia	12:00	Teledeporte
Motociclismo. GP de Alemania. Entrenamientos oficiales	12:50	TVE 1
Ciclismo. Tour de Francia. Final de etapa	16:00	TVE 1
Fútbol. Copa América. Colombia-Perú	21:00	Canal +
Fútbol. Copa América. Argentina-Uruguay	00:15	Canal +

12:00 y 16:00 **Ciclismo: Tour de Francia**

(TELEDEPORTE y TVE)

La última gran etapa de los Pirineos tendrá un programa compuesto por cinco puertos antes de la llegada a Plateau de Beille. No son cotas que gocen de la fama del Aubisque o del Tourmalet, pero la acumulación de dificultades nos brindará una hermosa jornada de 168 kilómetros. El final de etapa será retransmitido por TVE 1 a partir de las 16,00 horas.

00:15 **Fútbol: Argentina-Uruguay** (CANAL +)

Llega el momento de la verdad en la presente edición de la Copa América. Las eliminatorias de cuartos de final suben el telón con el encuentro entre las selecciones de Colombia, que llega como una de las tapadas, y Perú (21:00). El plato fuerte entre los ocho mejores equipos del torneo tendrá lugar minutos después de la medianoche cuando la anfitriona Argentina mida sus fuerzas frente a Uruguay.

entretenimiento

butaca de programas

En familia	10:25	TVE 1
Bricomanía	13:30	Antena 3
Grana y oro	15:00	CYL 8
Miradas 2	17:40	TVE 2
¡Qué tiempo tan feliz!	18:00	Telecinco
La noria	22:00	Telecinco
La noche temática. *La infancia sin padres*	23:10	TVE 2

13:30 **Bricomanía** (ANTENA 3)

Antena 3 emite hoy una nueva entrega de *Bricomanía*. En esta ocasión, Kristian Pielhoff enseña a crear un panel orgánico a base de troncos de árboles de distintas especies para la pared de un salón. Se trata de una técnica única que aportará un estilo rústico y campestre a la estancia. Para ello, contará con la presencia de la cordobesa Elisa Morales, una mujer multifacética que realiza trabajos de fontanería, arregla sus electrodomésticos y le encanta montar muebles.

23:10 **La noche temática** (TVE2)

Cientos de niños en orfanatos de todo el mundo esperan con ilusión la llegada de unos padres que les ofrezcan cariño y un hogar. Las adopciones son un proceso largo y difícil que puede durar años y en cuanto un bebé crece sus posibilidades van desapareciendo. En Estados Unidos exhiben a los niños en pasarelas para seducir a unos futuros padres. En lugares como la India, la extrema pobreza obliga a las familias a abandonar a sus hijos y en Manila, la Policía hace redadas para limpiar las calles de niños.

infantil

butaca de niños

Patito Feo	06:45	Telecinco
Megatrix	07:00	Antena 3
El Club de Pizzicato	11:00	TVE 2
Bob Esponja	14:55	Clan
Zack y Cody: Todos a bordo	15:10	Disney Channel

Bob Esponja (Clan).

Roca
sanitarios
fontanería
calefacción
azulejos
pavimentos
C/Guadarrama, 21. Pol. Ind. 'El Cerro'
40006 SEGOVIA
cuartos de baño
FINANCIACIÓN 6 meses GRATUITA
SUJETO A AUTORIZACIÓN BANCARIA
CALVO & MUNAR
DESDE 1902
Telfs. 921 41 24 11 / 921 413602
• Fax 921 41 36 00
www.calvoymunar.com

EL ADELANTADO DE SEGOVIA

Edita: El Adelantado de Segovia S.L. **Depósito Legal:** SG. 1958

• **Redacción, Administración y Publicidad:** Calle Morillo, 7 (Junto al Jardín Botánico) 40002 Segovia • Teléfono centralita y redacción: 921 43 72 61
• Teléfono publicidad : 921 46 12 12 • Fax general: 921 44 24 32
• Correo electrónico redacción: redaccion@eladelantado.com
• Correo electrónico publicidad: publicidad@eladelantado.com
• **Redacción en Cuéllar**: Alea Comunicación • C/ Lavaderos 1 - 3º izq - 40200 Cuéllar
• Teléfono y fax: 921 14 02 10 • Correo electrónico: cuellar@eladelantado.com

Prohibida toda reproducción a los efectos del Artículo 32, 1, párrafo segundo, LPI

|**LA ÚLTIMA**| **ICAL** / BURGOS

Atapuerca **2011**

Alrededor de 200 arqueólogos trabajan en los yacimientos con el objetivo de resolver las incógnitas sobre el europeo más antiguo

Un momento de los brabajos que se están realizando en el yacimiento arqueológico del Sistema Atapuerca. / R O. (ICAL)

Los yacimientos arqueológicos de la Sierra de Atapuerca (Ibeas de Juarros, Burgos), declarados por la Unesco Patrimonio de la Humanidad, vuelven a vibrar como cada verano desde hace más de 30 años. El pasado 15 de junio medio centenar de paleontólogos comenzaron la campaña de excavaciones de 2011, dirigidas por los codirectores José María Bermúdez de Castro, Juan Luis Arsuaga y Eudald Carbonell.

Durante la primera quincena, los trabajos se han centrado en la Sima del Elefante, Galería y Gran Dolina -en la Trinchera del Ferrocarril- y en la Cueva del Mirador -que pertenece al complejo Cueva Mayor y está orientada a la Sierra de la Demanda-. Aunque los tres codirectores son responsables de todos los trabajos, en la Trinchera pilotan Bermúdez de Castro y Carbonell mientras que en el complejo de yacimientos de Cueva Mayor Arsuaga es quien coordina.

El 1 de julio llegaba el resto del equipo hasta alcanzar la cifra de unas 150 personas. Todos ellos especializados en más de 20 disciplinas diferentes. Hasta finales de este mes pasan largas horas en, además de los yacimientos citados, Portalón, Sima de los Huesos, Galería del Sílex y Galería de las Estatuas, todos ellos en el Sistema Cueva Mayor, además de continuar con las labores de lavado de sedimentos en las orillas del río Arlanzón.

Durante la segunda quincena de junio, los investigadores se han dedicado a reconfigurar los yacimientos porque "es necesario hacerlo cada cierto tiempo", reconoce Bermúdez de Castro. "Son yacimientos complejos y hay que reorganizar el espacio", apostilla. Sobre todo, en estos días se realiza la excavación mecánica de los sedimentos estériles. Desde el 1 de julio los arqueólogos se afanan en liberar de la tierra restos fósiles con los que asentar o no las teorías de la evolución humana.

El codirector de Atapuerca, José María Bermúdez de Castro, augura que "a lo mejor no hay tanto resultado en cuanto al número de fósiles", sobre todo, explica, "porque en algunos niveles se están sobrepasando niveles muy fértiles, como el año pasado, y ahora se va muy deprisa pero se obtienen pocos fósiles hasta que se llega a un nivel fosilífero".

"Se va muchísimo más despacio, la producción es mucho mayor pero se excava menos", reitera, a la vez que sostiene que en esta campaña "se avanzará mucho en bajar los niveles aunque no se atreve a asegurar si se llegará en TD-10 al nivel 3, en Gran Dolina, donde se encontraron restos de Homo antecessor.

Con el sondeo que realizaron aparecieron tres niveles fundamentales con fósiles. El primero ya se sobrepasó y en la actualidad prácticamente también el segundo por lo que resta el tercero. "Ahora se va muy deprisa, se saca mucha cantidad de sedimentos y hay muchos microfósiles porque se lavan abundantes fósiles en el río pero aparece menos material", afirma.

|**MAÑANA DOMINGO**|

Suplemento semanal

Osaca

▶ **Cataratas de Iguazú**
El grito de la Naturaleza

▶ **Marta Robles**
Confesiones íntimas

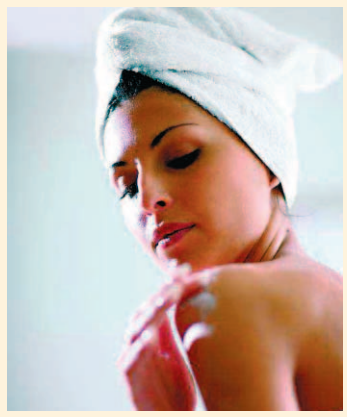

▶ **Salud**
La piel y el sol

CHEVROLET TE OFRECE:
LO MEJOR DE LO MEJOR.

AVEO SELECCIÓN 84 CV
CON AIRE ACONDICIONADO
DESDE **8.090€**

Chevrolet, el motor de los Campeones del Mundo.

www.chevrolet.es | www.facebook.com/chevrolet.es

Colaborador de: ALDEAS INFANTILES SOS Un hogar para cada niño

OSNAM MOTOR
Somosierra 1 - Segovia

CHEVROLET

Consumo mixto (l/100km): 5,5-6,7. Emisión de CO_2 (g/km): 130-158. PVP recomendado en Península y Baleares para Aveo Selección 1.2 16v LS 3p con aire acondicionado (IVA, impuesto de matriculación, transporte y promoción incluidos). Válido hasta fin de mes. Potencia 84CV/ 62KW.